中華民國十九年六月十日 (日刊) THE MAN CHOU PAO 星期二 舊曆庚午年十九年五月十四日 NO.2671 (一)

(第三種郵便物認可大正十一年七月十四日)

滿洲報

(本報價目)每份五分每月一圓一角 三個月三圓二角 六個月六圓二角 全年十二圓 郵費先惠郵票不收 (廣告刊費)一行十二字起碼 一日每行一圓特別地位加倍 長期者另議 以上係以現大洋爲本位 但朝鮮臺灣日本及其他國以其國金幣爲本位

大連市山縣通一四二番地 發行所 中日合辦 滿洲報社 電話 編輯部(長)七五一三番 經理部 四○五四番 社長室(長)二一八三四番 振替貯金口座(大連)三七三番

THE MAN CHOU PAO 142 Yamagatadori, Dairen, Manchuria China.

昭和五年六月十日

馮空中寄書 勸蔣同出洋
蔣招最高會議結果 仍然決定再行一戰

馮玉祥對蔣介石等寫一親筆函七日朝已以飛行機由歸德上空擲下 其內容大要如左

今者爾我兩軍俱在疲勞狀態貴軍且無攻略蘭封一城之力我軍亦有不能奪取徐州之情形

若長此對戰殊屬無益之犧牲故此際余甚望與閣下停戰連袂出洋云

蔣介石爲此七日曾在歸德開中央軍最高幹部會議協議應取之態度然仍與陳調元以大兵使之向北軍之左側背廻繞運動仍試一決戰

蓋蔣氏今日本不能應允馮氏此種勸告必暫置諸不問以後戰而成行如何云(九日南京專電)

蔣乘飛機回南京 與各要人密議
仍飛回徐州開將領會議

蔣介石因政府要人電請八日朝乘飛機由徐州飛抵南京飛行塲即在該處辦事處與胡漢民以下約秘密協議二小時又徐州前線諸將在徐再開重要將領會議與以指令後日內仍將回京云(九日南京專電)

西北軍張閻各部 兩處激戰不利
潁橋攻擊被葉之楚擊退

張維璽部六日晨率所部第四十六四十八兩師在蘇橋開始激戰當時被擊斃團長李 之佐王文治二名生擒頗多(九日漢口電)

西北軍閻米兩旅二三日前向許昌以北之潁橋實行攻擊當經葉之楚軍猛烈應戰卒將擊退双方死亡二十餘人(九日上海電)

南軍退往郾城
總司令部亦退往碭山 晉方謂更南退却

平漢線中央軍放棄臨潁退却偃城總司令部亦由郾城退往碭山矣(九日北平專電)

據西北軍接鄭州電謂平漢線郾城南軍八日朝來更向南方退却矣(九日北平專電)

駐平使團 不開保僑會

平訊、日前日人通信機關宣傳、使團因保護戰地僑民、將奉行會議、記者特向使團負責者詢詢、據談日前使團並無開會準備、現在南北軍交戰區域外僑、大部已退至安全地帶、而逗留戰地者、亦受當地者軍事長官特別保護、其生命財産、絕無所顧慮、濟南雖有多數日本僑民當局已一再聲明保護、今陸續避往青島、此種舉動實屬庸人自擾、使團方面、對此認爲無開會之必要、外間所傳、顯係另有作用、就使團所得日地報告、秩序尙稱安定、濟南方面如發生戰事、軍事當局亦必能負責保護云

樊鍾秀將死乎
致電閻馮託以後事

樊鍾秀致電石莊閻總司令及鄭州馮副司令云迭承派員慰問甚感惟職炸傷沈重危在旦夕身後一切已交任應岐處理職死後軍隊如何改編惟待兩公處理云(九日漢口電)

蔣令中央學校 師生赴隴海
到前線參戰

中央軍官學校七日接蔣介石電命全教官及學生全部須送至隴海線參戰云(九日南京專電)

永定河決口 刻正加工堵築

北平特訊、堵築永定河決口現正加緊工作、工作人數、已達六千人以上、工程處副處長馮鵬鳴、親身督飭、備極勤勞、預計在大汛以前第一次工程可以完竣、本年水患、當可倖免、陸海空軍總司令閻錫山爲愼重起見、並派平綏鐵路局工務處副工程師劉大成爲監督專員、昨已由河北省政府轉令工程處知照

孫傳芳抵津

津訊、魏益三六日下午二時半由平來津、下車時即赴英租界私宅休息、孫傳芳昨日上午由遼寧來津

經馮閻双方約定 以山東歸石平
石軍占長淸已進逼郊外 石友三業赴長淸

關於濟南陷落後何人握晉局之實權平其於北方時局影響至大聞濟南入城軍會確定爲山西直轄軍然經閻馮約定則山東須委石友三統治云(九日北平專電)

由黃河南岸東進中之石友三軍七日午後占領長淸與晉軍呼應已迫濟南郊外韓復渠已請石友三入城以便閻讓因此石友三八日晚特由考城乘汽車赴長淸矣(九日北平專電)

韓軍撤泰安黃河沿岸休戰
韓與晉妥協閻將入濟南
一說韓軍退周村晉方未允 以爲不得靑島占濟無意義

閻錫山韓復渠間妥協成立濟南僅餘韓軍晉軍已退向泰安

黃河沿岸已至休戰狀態(九日北平專電)

警備濟垣之孫桐萱警備隊一旅奉韓復渠命令 八日撤往泰安 目下濟南祇由韓軍警備濼口方面戰事一兩日來中止晉韓兩軍之妥協據觀即可成立云

韓復渠致電平原之閻錫山請即入濟垣保護外僑云(九日北平專電)

據平原來電韓復渠對閻錫山以第三方面軍之入濟南城及保護外僑爲條件請求妥協(九日北平專電)

閻錫山韓復渠兩方代表在平原協議之結果已妥協成立數日內可入濟垣韓軍將移駐周村云(九日北平專電)

關於以明讓濟南爲條件將膠濟線周村以東劃爲韓復渠一說晉方對之顯然否定謂周村以東靑島一帶若與韓復渠時即失却占領濟南之意義云故皆附之一笑(九日北平專電)

日方否認妥協
謂其形勢尙無調和氣象

關於韓復渠與晉方行將妥協解決之說日本領事館駐在武官覚以碍難憑信而否定之據稱膠濟沿線部隊運往周村並集結章邱方面該方形勢尙無妥協氣象云(九日濟南專電)

王靖國公電報告 與韓激戰未決
又謂已擊破韓軍刻正前進

據晉軍第三軍長王靖國之公電七日朝黃河南岸韓復渠軍猛烈反攻與傅作義之第十軍至八日曉已激戰一晝夜但勝敗仍未決兩軍均受莫大之損害因之李服膺之第五軍已進黃河正面交代戰鬪云(九日北平專電)

據第三軍長王靖國報告該軍由五日在青城方面與韓復渠軍激戰一晝夜終將敵軍擊破刻正前進中云(九日北平專電)

論說
排難解紛盍速出 (知非)

戰事紛擾、迄今數月於茲、出首調停之者、以其數考之、則可矣、然而士馬馳逐於疆埸、各方之首、領雄心依然未泯、排難解紛、作魯仲連者、知其中尙有困難、不肯輕舉妄動耶、是亦在理想之內者也、據吾人向望太平之意見、以爲國家早得安謐一日、人民即早受一日之幸福、兵連禍結、相持不下、國何以存、民何以生、此不必勞觀者獨托杞憂、當亦壁上觀戰者、所深知也、或謂治國之道、必先經大亂而後可、亂不極則治不久、觀中國革命已往之事實、可以見矣、自建立民國以還、兵戈擾攘、雖不少概、見不過隨起隨仆、反側之徒、革面而未革心、故不旋踵間、而亂事又起武力統一之說、人皆謂不違主義、群起而斂兵之、殊不知總有主義、然後其主義始能成立、須武力以濟之、改革政體、武力未嘗少息、然對於握有軍權者、始終未克取銷、此誠爲亂之根源、亦爲者立法之非善也、更有難者、當茲南北相爭時、視各軍似有統系、一至於息爭言和、所有軍隊、又如一盤散沙、各不相顧矣、民國十九年中、由調說而息爭端、吾見已多矣、無如一波初平、一波復起、斯害弊端、究其發生之原因、類皆不獲地盤之野心家、擾動是非、明知必生事端有必弱者、每苦於止亂無術、唯束手待其有機可乘、稍以息其殘餘耳、爭鬪之爭、勢均力敵、所苦者戰線以內之民、求生無門、身歷砲火之慘耳、此際具有調解資格者、院老元勳均不足恃、情說理喩、亦屬妄然、唯一解決時局之利器、舍武裝兵力而外、恐皆不足以有效、遼寧張長官、威鎭東北雄蓋一世、當茲時也、吾人極欲其振臂一呼、出任艱巨、以大中至正之公理、周旋於兩造之間、化干戈爲玉帛、諒必綽有餘也、嗚呼我公不出、如蒼生何、即今日之謂乎

盧興邦乘機 興兵攻福州
城內起火焚燒澈夜 兩軍在洪山橋激戰

反軍首領盧興邦乘北方政局動搖忽攻福州因之省城已瀕危機 第六十五師二旅急向正門外出動應戰駐泉州之海軍陸戰隊陸續開回福州城內之秩序由六十五師之陳萬泰旅及市政府之巡警充任七日午後七時許市內五六處覚同時起火焚燒商家數十戶關經消防隊總出動始漸終熄八日午前三時許城內頻聞槍聲將明尤其推測此或盧軍便衣隊之侵入城內槍聲至午前七時許始漸中止兩軍主力目下在北方洪山橋一帶激戰中形勢愈爲重大云(九日福州專電)

中央軍克復歸德 晉軍精銳全滅
閻馮兩軍刻被大包圍中 何應欽在漢口談話

漢口通訊、行營主任何應欽發表對時局談話、略謂●隴海線自亳州歸德馬牧集蘭封相繼克復後、逆敵不惟雜色軍隊孫殿英萬選才石友三等部、完全消滅、即號稱晉閻精銳主力之孫楚楊效歐趙承綬等逆部、亦全軍潰覆、閻逆十餘年心血所積、今已瀉爲無存、至馮逆所部、去年屢敗于中央大軍、損失極鉅、退入潼關以後、給養補充、一無所有、此次再叛、士兵均恐恨已極、毫無鬪志、斷難合作到底、觀晉軍與中央軍激戰于考城蘭封之時、馮逆竟按兵不動、使晉逆軍獨當其衝、其間裂痕、已極明顯、最近馮逆雖調其較得力之部隊如吉鴻昌張維璽宋哲元等至隴海增援、欲圖一逞、無如師彈均乏、飢軍遠役、兵不戀戰、日來我二軍團已將宋吉諸逆、節節擊破、日夕可下開封、三軍團在平漢線進展尤速、臨潁許昌下後、業直取洛陽、陝西討逆軍張藩張鴻遠等、更已連克陝南之商城等二十餘縣、聯合民軍直取西安、甘省馬鴻賓亦宣布擁護中央出兵截敵、馮逆已無歸路、似此逆敵全部已在我大軍包圍中、將來除完全繳械投誠外、別無生路、至張桂殘逆、因在桂中被中央六八兩路大軍擊破、已成流寇、巢穴已失、故向湖南潰竄、如彼伏處桂中、因地勢關係、或難一網打盡、今既圖入湘、即可趁此時機、誘其深入、然後四面包圍、聚而殲之、現六八兩路追兵已到郴州、湘何各部、亦嚴陣以待、中央現復加派援軍入湘、殘逆之滅、直指顧間事耳、至省治安鄂、除省防軍江防軍及全省民團不計外、駐防國軍、總數在六師以上、兵力雄厚、防務周密、匪共斷難得逞、總之一切叛黨禍國之軍閥、燒殺擄掠之匪共、均爲人民之敵、必須一致聲討、以期消滅、以完成國民革命云云

夏錢譚各軍已分別趨湘贛
將與北攻之張桂軍作戰
以海軍相助軍亦擊其後

夏斗寅部教導師一部及錢大鈞部均抵泊羅現正計畫作戰 各部刻集中泊淞靜港一帶與海軍會合反攻(九日漢口電)

譚道元軍由贛攻湘 香翰屏余漢謀各軍已到郴永跟追張桂軍(九日漢口電)

贖回東路 方案擬妥

南京特訊、中俄會議、我國預定方案、對贖回東路辦法其簡略、支(四日)中政會、外交組委員會、已擬定贖回東路方案、原定(五日)開臨時中政會、旋因胡漢民主張愼重預備下星期三提中政會討論決定、將作賣魚電外部謂前傳加拉罕向我方提出三項要求、係法人所傳、現蘇俄官方蘇聯通信社、已正式否認、完全不確云

平訊北平方面、接哈爾濱外交協會來電、報告中俄正式會議之期、不出本月二十日以外、原文如下(銜略)我國出席中俄會議之全權代表莫德惠氏、業已赴俄、莫氏抵莫斯科後、此間曾連日接有報告自五月二十日以後、與加拉罕接連會晤十日、双方意見、漸趨接近、中俄會議內容、仍爲討論東鐵問題、正式會議之期、大約不出本月廿日以外、特聞哈爾濱外交協會叩支

高英孫但號監內掉椅、因獄囚反對被撤去

二門、槍械二千四百餘、汽車六十輛、司機百名、分發各軍、第一俘虜收容所已就模範監獄組成、第二收容所(六日)在崗上成立

全國禁煙會 恐不能開成

南京訊、行政院前令全國禁煙會第二屆全國禁煙會議展期七月一日舉行、該會以爲期甚促、又値軍興、交通梗塞、恐難如期開會、特呈院請再展期、已奉令俟軍事奠平後、再定期舉行

中國出席 國勞會代表 十日抵日內瓦

上海訊出席國際勞工大會代表方覺慧、顧問祝世康秘書何秀閣、十日可抵日內瓦、祝擬具重要提案、將向大會提出

由太原運大批 軍用品赴石

太原訊(五日)運石莊山砲十

蘇州監獄囚犯 因優待高英 爲爭平等待遇 幾演越獄逃走

上海訊、蘇監犯反對不平等待遇、微(五日)晨拒絕進號、一部毀鎖衝出號門、經收封、幸早有警戒、未能越獄、經公安隊拿獲爲首三十二人、均未判決案犯、加鐐收押、

雙方明白表示後 黨務益趨沉寂
趙丕廉入醫院拒絕見客 陶治公已抵平報告經過

北平特訊、黨務問題、自持鄒魯針對汪東電發表通電陳公博發長篇文字後、雙方立塲已透骨表現、調人至此已苦進行可能、閻趙丕廉因辦事棘手、兼感疲勞、已赴醫院靜養、自六日起不見客、兩派重要分子、亦深居簡出、而同時武裝同志促開中國國民黨政軍聯席會議備處甚力、孫殿英之代表胡捷三等、雖已離平、但樊鍾秀任應岐之代表、則仍在平、擬分頭向各方接洽、惟以事實上之關係、黨方及軍事教育當局、均不願有明顯之表示、而據陳子猷談稱、苟黨務無辦法、政府成立無期、即令軍事推展至南京、亦不能謂爲完全勝利、推其意似對此方策頗抱堅定之主張、謝也、至於外傳、先開國民會議及制定憲法二點、雖有此空氣、惟似爲一種促成黨的團結之一種功用、與前述之聯席會議微有不同云

北平又訊、陶治公於六日下午二時由幷返平、本社記者往其私寓訪晤、陶談此行經過如次、兄弟(陶自稱)前因某項要公亟待與閻總司令面洽、當於上月三十日離平前往石莊、三十一日抵石莊、而閻已先一日往滄州督師矣、兄弟遂即由石轉車赴幷、晤見趙次隴先生、趙表示黨的問題、仍將早日團結、然後軍事政治才有出路、至晉鈔跌落事、商主席等連日開會調查結果、已悉此事全係奸商故意跌價坐獲巨利、此種人只顧自己發財、不惜紛亂社會金融、居心實堪痛恨、現已由幷公安局厘定章程、嚴行禁止、日來晉鈔價格已逐漸升高、毫無問題矣、旋於本月三日由幷啓程返平、過石時曾晤及賈秘書長(景德)據談、前方三路軍事均勝利、詳情與日來平市報章所載者大抵相同、故不多贅、閻總司令迄今仍在前方督戰、尙未回石、謂日內即可北上云云、談至此、記者遂興辭而出

外國宣教士 在成都遇刺

上海訊、據成都消息、居於四川之史杜侖斯博士及一教友派教徒、在成都被殺、史氏星期五晨自行車行於街中背後突遭人刺殺、星期日於醫院斃命、兇手相信爲一共黨、據重慶消息、史博士於一九一二年來華其夫人翌年來華

劉紀文返滬 無政治意味

上海訊、劉紀文夫婦前赴日遊歷、適參加還東運動會、六日乘上海丸返滬、劉語記者、此行係考察日海關制度無政治意味

本報今日出版 兩張半

東北人物志 玉照履歷預登一部 啓事

東北人物志投票結束後、敝報鑒於是書、既屬可供參考且足昭示將來、自應以材料豐富爲第一要義、乃請求當選諸位、以玉照履歷見惠、承荷不棄、相繼慨允、茲特陸續先揭一部分於本報第二面、並以左列各項奉達

一、已荷允登並付刊資諸位、如玉照履歷、倘未寄下即請早日賜寄敝報大連本社、及各分社

二、履歷如有須加更改損益之處、請賜示知、即當照辦

三、敝報爲謀早日出書、亟欲速急結束、已經當選各位有尙未示以登載玉照履歷與否者、並請迅賜允諾、准照所請辦理、俾得如期觀成、益增完備、則豈惟敝報之幸耶

洮昂鐵路自六月一日起將原有混合列車改爲旅客列車另外添開洮南太安間混合列車之廣告

加本路自辦理聯運並齊克通車泰安以來往來旅客[illegible]增見查原有洮南龍江間開行之混合列車異常擁擠茲爲便利商客計與齊克商洽妥協自六月一日起將原有洮南龍江間開行之混合列車改爲一二次旅客列車其開到鐘點仍舊另外於洮南泰安間添開混合列車往來各一次定爲十一次十二次但該次列車係用銜接辦法即前往龍江以東以西之旅客必須於龍江站換車時間適宜可免從前住棧食宿之煩茲將該添開之混合列車到開鐘點列後

洮南泰安間十一及十二次混合列車開到時刻簡表

	下行(十一次)	上行(十二次)
洮南	下午 六點三十分開	上午 四點五十分到
龍江	上午 四點四十分到 七點開	下午 六點四十分開 四點到
太安	下午 一點三十分到	上午 九點三十分開

洮昂鐵路車務處啓 五月二十六日

吉海鐵路工程局標購修理車輛材料及工具廣告

本局現擬標購修理車輛需用五金等類材料及工具共計一百六十六種詳細章說明書內訂於民國十九年六月十日下午二時在本局開標凡願承辦者希將標函在開標前一日照章塡具連同押款選投本局置備課指定之標箱內以便屆期開標簡章說明書函索或到本局置備課領取惟須交足工本費現大洋三元此項工本費無論得標與否槪不發還特此廣告

丟失王錫九紅契聲明作廢

逕啓者敝人於民國十七年十月九日携帶王錫九祖遺王永財領名紅契一紙計地二十二畝五分四至列後地價現大洋五十兩行紙大連一時不愼在香爐礁食找無着無外人之手概作無效恐未週知特此聲明計開作四區韓家廟村公會馬家屯中心房園一處東至西心南北至彰墻又坐落馬家屯門前大園一處東至街河南北至墻又坐落馬家屯西槽子地二段東至西至道北至東截樹又坐落馬家屯東南趕牛道連地一處至溝南至上截樹下截樹北至趕牛道

復縣城北王家屯 敝人 杜樂亭啓

吉林永衡茂滙兌莊廣告

本號添設滙兌以來滙價克己手續敏捷深蒙各界所贊許茲爲便利顧主起見又新設分莊數處專辦各種滙兌通滙各埠適用之銀元紙幣恐未週知特此佈告如蒙賜顧無任歡迎

通滙地點

吉林 瀋陽 哈爾濱 長春 天津
上海 北平 濟南 雙城
阿城 寧安 安達 拜泉 克山
通遼 大連 昌黎 樂亭 灤縣
延吉 綏化 四平街 山海關
指守營 佳木斯

邊業銀行廣告

本行資本國幣貳千萬元呈由政府核准享有發行紙幣代理國庫特權專營各種存款放款滙兌貼現及普通商業銀行一切業務滙水利息格外克己辦事手續尤爲敏捷如持本行鈔券作滙東三省境內各地分行一律免收滙水倘蒙賜顧無任歡迎

總行 遼寧省城大南門內路西德隆店胡同
電報掛號 九九九九
電話 總裁室(一五六四) 營業室(一六五八) 總局經理室(一六五七) 傳達室(一六○七)
北寧長途電話(二一四五八) 日本長途電話(二一七)

分行
天津 上海 大連 山海關 營口 安東
錦縣 四平街 新民 遼陽 吉林 長泰
通遼 哈爾濱 安達 綏化 雙城 黑龍江
洮南 遼源 開原 海城 西安 山城鎭
新立屯 公主嶺

逕啓者本行發行奉天地名現大洋元角券及京津通用角券除在遼寧本總行營業時間隨時兌現外並委託左列各商號代兌

代兌處
遼寧省城大西門裡 商業銀行
遼寧省城大東關大街 東記錢房
遼寧省城大北關下頭 福勝公
遼寧省城大西門 益和永

倉庫 本總行設有倉庫辦理貨物押款

羅馬新帝即位

羅馬尼亞國前皇太子加羅爾殿下已於八日登極皇位矣（九日布萊加斯頓電）

羅馬尼亞前太子 登極皇位議案 經議會多數通過矣

羅馬尼亞國前皇廢太子加羅爾突然歸國結果即任命新首相梅洛乃斯古組成新內閣後梅氏於八日午前十時四十分在議會提出修正剝奪加羅爾殿下繼承王位權利之法律案經議會同時開會依投票結果全議員人數三分之二贊成將該法律案修正即宣言由加羅爾殿下就王位梅洛乃斯古首相並對議會提出聲明謂加羅爾殿下既就王位則現幼帝美加頁爾陛下當然爲後繼王（記者云九日布加萊斯頓電）（九日布加萊斯頓又電）羅馬尼亞國議會因前皇太子加羅爾已經宣言即王位對於新帝特上呈請稱爲加羅爾第二世

羅馬尼亞內閣總辭職 係因廢太子突然歸國結果

羅馬尼亞之廢太子加羅爾殿下突然歸國結果其內閣閣員間對於下臺方法意見已缺一致是故釀成內閣實行總辭職經開議政會議決定委託前外交大臣梅洛乃斯古組織新內閣該氏應允着手僅一小時即將新內閣組織成立云（九日布加萊斯頓電）

印度警察逮捕 全印度軍事評議員

孟買警察署乘全印度國民議會孟買州本部於六日開催會議時即闖入該本部將本部長爵基氏並全印度國民會議執行委員會之軍事評議員六名同時逮捕該委員會事後又開秘密會議經協議結果復選出新軍事評議會員八名云（九日孟買專電）

鄒謝對黨務發表 打破黨統宣言 陳貨舊賬一掃而空 趙丕廉仍積極奔走調停中

北平特訊、黨務問題、自汪精衞東電到平滬粵兩個二屆各中委、對之甚注意、胡宗鐸四日又由津將全文轉致覃振等、鄒謝六日對汪電中關於二屆立塲、不能放棄一點認爲仍爲擴大會議前途之重大障礙、曾起草通電、意在與汪有所研究、嗣以此爲黨的問題、非對汪的個人問題原稿六日晚暫爲擱置七日重行起草、大意對汪電第一段力持黨統之說、認爲不必堅持此旨、緣十四年秋第二屆中央、因清共與不清共之分而成立粵滬兩個中央、黨統至此、業已破裂、迨十六年春、粵二屆又因清共與不清共、成立粵漢二中央、是年秋、漢口中央又實行清共、於是三個中央主張已一致、已經生中央特別委員會統一黨務、南京中央未開第三次中央全會如何能開第四次中央全會如承認漢口三次中全會則彼時蔣中正已開除黨籍否則不能開第四次會就人數說、則粵之執委爲三十六人其附蔣者達二十人、屆全數三分之二、是則汪之二屆祇餘三分之、一此不能合乎法定之組織、已不待言、就過去而言、粵二屆近年平津滬漢贛之工作、其成績固不能一筆抹殺、但如謂反蔣均爲粵二屆人物、其他一切均應秉承粵二屆之命令、此在事實又說不通、故不主張緒持黨統之說、第二段對汪電主張開中央黨部擴大會議、以中央黨部確定黨的重心、以根據總理十三年春間第一屆大會宣言各點、努力進行、表示十二分贊同、末段主張並在最短期間召集全國第三次代表大會、以解決黨的一切糾紛、速行開國民會議、以解決民治問題、此電爲謝持一人著名七日晚八日晨即可發出、其命意所在、前半截爲求滬二屆之立塲、末一段則與汪同一主張、此電發出後、黨的前途、又多一礎點、粵二屆方面以爲本派所要說的話、均經表示、此時祇靜候事勢推移、黨統的立塲、決不能變更、七八兩日均有會議、無論至若何程度不負破壞之責、至調人方面趙丕廉六日曾與陳公博王法勤晤面、交換一切之意見、七日復與鄒魯謝持等會見、均致其希望早日解決之意、覃振六七兩日亦在接洽中、另有一派提出調停之意見、主張將問題中暗礁之滬粵二屆兩個宣言、一概不提、薄發表總宣言、以完成擴大會議、因目前國民對黨的需要不在于屆字之有無、而在於黨的將來生命、是否能充分表現、即使滬粵兩個宣言、同時發表、亦不過結束其已往之歷史、與將來並無若何裨補、而反引起國民認爲自己家屋事不必去管之意、此說頗爲有力、若雙方當事者能讓步、則可于三數日內、成立擴大會議、否則須待將來軍事完全解決後、再另行提出研究也

北平訊、謝持鄒魯五日對黨務問題發出通電如次、海內外同志均鑒、本日見汪精衞同志東日通電、希望全黨團結、開中央擴大委員會、甚善甚善、獨惜其措詞、仍執粵二屆正統之主張不無遺憾竊自十七年以來、蔣介石攬黨國之權、肆獨夫之慾、對外喪權釀禍、對內紛武殘民假訓政以自恣專橫、借黨治以爲掩護、作惡不悛、兵鋒四扇、舉國騷然、不可終日本黨武裝同志仗義興師、倡而討蔣、是誠本黨之不幸、而國家之損失、人民之傷損與夫將士之犧牲、實無一不堪痛哭者、故居今日而言黨第一應體察人民向背之心理第二應徹慮軍事政治之環境第三應澈底覺悟、泯去派別之私不執一成之見、以謀團結整個的黨、蓋非如此、不足以啓黨之新機、而固政治之基礎也、若口言團結、而又挾其支離破碎之舊賬、自稱爲唯一黨統、以强人之就我、欲藉以取得支配一切之大權而置人民軍事政治及黨之生命於不顧、是何異南轅而北轍哉、愚以爲救黨救國之道、當以黨的團結爲先、黨無辦法、則政府不能產生軍事即獲勝利、而政治亦無從着手、民困久矣、若大兵之後、政治措施仍無以慰國人之望、則本黨爲民衆利益而革命之謂何、持魯此次與粵二屆代表協商、經時兩月有餘、而舌敝唇焦、所以爭革命之意義者實少、而所以爭舊賬與面子者太多、總而言之、不外黨統二字、夫黨統之說、必進于法、法所不通、不可曲解、既不合法、更難言統、斷非舊式精神之辦、所能變易、況一言黨統在今日任何方面、皆無充分之根據而汪精衞同志主持之粵二屆、則尤其甚者也、故謀整個的黨的團結者、須知非打破法統、不能團結全黨之同志、不能弭去無謂之糾紛、持魯蓋非固執滬二屆之成見者、特以打破法統之議難得粵二屆之同情、則不若與言滬粵兩二屆合作之或能補救於萬一也、持魯敢於披瀝肝膽、敬爲國人與全體同志告曰、本黨久經破碎之餘、同志間感情之隔閡、言論之激蕩、於今日爲烈、而未稍衰、宜綜合過去之一切事實與影響、嚴加省察、毋詐不飾非不諉過、不偏不私、不攻不不强人就己、所有言論、不加矯飾、陳貨舊賬、一掃而空、務使同志有整個之團結得革命之出路、庶幾中央擴大會議、剋日組成、黨國之事、可不崇朝而定、務期於最短期間、得開本黨全國代表大會、以定黨是、得開國民會議、制定國家根本大法以定國是、使黨權還諸黨員政權還諸國民之主張、具體實現、而後可告無罪於國人若非然者、則獨夫雖去、而民困不蘇、黨與國將受其弊、貽誤之罪、當有攸歸、黨統之爭、夫復何有、是所望於全體同志之共同努力、以赴之者也、謝持鄒魯歌

濟南不致化港戰 日僑生命無憂 幣原外相閣議報告

日本外務大臣幣原於定例閣議席上報告關於中國戰況如左

數日來紛傳濟南陷於危險據接確實報告目下南北双方均主避去武力以交涉決定濟南運命故就現時形勢觀察並無戰爭危險模樣縱然有戰爭濟南亦不致化爲軍火之港蓋其双方間現已有成立交涉之態度故對於該方面日僑生命財產無須憂慮云云（九日東京專電）

波蘭駐德公使被射斃 兇犯當場被捕謂係狂人

波蘭駐德公使佛阿巴爾德於七日訪問在里斯坡碇泊中之德國巡洋艦歸途乘自動車通過街市時被人以手槍射擊登時絕命犯人當場即被逮捕據聞係一發狂者云（九日里斯坡電）

關稅將有辦法 滬招商局秘密抵借外債 朱鶴翔發表談話

北平特訊、陸海空總部外交處長朱鶴翔、今日向中外記者發表談話如下

●招商局借款● 上海招商局擬將長江各大商埠碼頭及棧房、向外人抵借鉅額款項、此項借款、則係蔣介石變相借款、令招商局總辦趙鐵橋秘密與外人進行、日內即可正式簽字、外交處得報後、即轉電閻總司令、現閻已電滬招商局、否認碼頭借款

●各路軍戰況● 日昨北平路透社發表二三聯軍現集中中牟、寧軍前鋒已繞杞縣西進在中牟南方激戰、外交處以此類消息、突如其來、當日電閻總司令報告、今晨接總司令回電稱、請求路透社迅速更正、並令外交處注意此類反動消息、可證路透電發表二三聯軍放棄開封之說不確、此外津浦平漢隴海三路均有激烈戰事、津浦線我軍已抵黃河北岸、隔河與韓復渠軍激戰中、日內即可攻入濟南

●津海關餘款● 津海關稅款現由葛敬猷監督、與天津稅務司貝勒交涉、要求將稅款由滙豐移交中交兩行保管、貝勒謂已電上海總稅務司公署請示、至今尚無覆電、因此尚無相當辦法、外交團對於此事、表示不加干涉、而貝勒故意刁閻總司令現已令葛監督與貝氏轉圜中、不久或有辦法

●決保護外僑● 現在津浦戰事、已在濟南北部發生、濟南駐有外國僑民甚多、尤以日本僑民爲甚、日前日本使館書記官矢野眞氏、曾到外交處訪余、當電告閻總司令閻已於昨日通令前敵總指揮傅作義、軍長李生達、王靖國、後方預備隊總指揮張蔭梧、軍長李服膺、馮鵬翥等對於僑民生命財產、特別加以保護、余業已將此意通告外交團及各國使館、外交團極表示滿意、朱談畢、並將閻錫山來電更正路透社發表消息之原電、交各記者發表如下

朱外交處長鑒、支電悉、已電滬副司令說明與見電請求路透社更正爲要、前方戰況此間逐日電知執事、希隨時注意反動消息、更正爲要、閻錫山歌未

由寧運滬之 傷兵慘酷狀 斷足折肱舌拖口外者居多數

上海特訊、蘇州支四日到傷兵二千三百人、五日午一時、由寧來滬軍傷兵士一百六十餘人、由紅會派車送入醫院內、以斷足折肱者最多、有一兵彈從腮入、擊斷舌、拖出口外、爲狀至慘、據傷兵云、在蘭封附近之戰事最烈死人最多、途中以護兵、太少大小便即在車中、飲食亦難入口

倫敦縮軍會議 未議中國問題 若槻日全權抵香港談話

日本若槻全權乘北野丸於八日早已抵香港茲誌其簡單談話如左

此次倫敦會議有謂背後議案協議及於中國此爲絕對無有之事會議得達美滿結果完全出自日本全國民激勵所致國謝私衷難以忘懷但雖能達到最善終結卸此大任惟全國後援國民一部分中尚有不能一致承認締結之條約頗爲慚愧云云（九日香港電）

法領發現僞幣 約在一百餘萬元之多數 日本逮捕印刷業者

法領安南東京一帶最近屢發現僞造貨幣爲三角五角者及該國之僞造紙幣等頗多據調查確實此項僞造貨幣並紙幣約在一百萬元以上且謂使用此僞幣者係日本人是故法國駐日領事曾對日本外務省提出强硬聲明經日本警視廳搜查結果於五月中旬在大阪市逮捕該市營印刷業之友末吉太郎並京都之石貝卓松山之松井清等共同犯二十八人至五月底經該廳嚴重審問判明犯罪內容係石貝松井兩犯旅居法領安南多年對於該方面情形極爲明瞭於昭和四年九月與友末等共謀即在友末之地下室印刷一百七十萬枚之僞低幣同犯者日本全國均有目下正積極搜捕中云（九日東京專電）

閻錫山決定設法 避免濟南戰事 寧軍讓出由接收委員前往

北平特訊、陸海空軍總司令部外交處長朱鶴翔、五日早向往訪之電通社記者、談話如左、晉軍既已積極進攻魯屬時日問題、日使館、矢野書記官、曾於前日至外交處訪予、要求採取保護山東日僑生命財產之適當措置、予已立將此意電達閻總司令、並以在魯省僑民極多、自當於外僑生命財產、加意保護閻總司令曾令前方各軍、對格外加以注意、又閻總司令當於力所能及、設法避免濟南戰事云云

又訊、濟南之佔領、已成爲時間問題、但將如何讓出、以及如何接收、現双方軍事當局及該地領事團、似在考慮中、第三方面軍由黃河上流及下流渡河各部隊、漸次出於進迫之態度、閻頃經領事團竭力活動、南北兩軍之當事者均願負責、第三方面軍認南軍如故意困守濟南、或不得已而於攻擊之態度、但南軍於適當時機、退出該地之際、必須將事前準備之接收委員送往、庶幾免陷於混亂

青島訊、因濟南時局緊張、擬由天津及當地派遣警官、以充保護居留民之責、現當地之總領事館、正準備中、然感必要則先由青島急派、然後繼之以天津

南京訊、駐京日領上村、奉該國外務省訓令、五日午後訪王外次長家楨、要求保護長沙及濟南日僑、經王示以四日蔣由前方來電對保外僑完全負責、上村滿意退出

重光爲謀 日僑民安全 決中止返日

南京訊、重光葵奉外務省訓令、中止返國、因日方唐人自擾、頗重視日僑安全問題

南北軍對峙中 使團商保僑 決定對濟南 採適當手段

濟南特訊、停泊黃河中亞細亞煤油公司運貨船、因被砲彈擊中、完全焚燬、此間市內、大形動搖、橫濱正金銀行支店員家屬、已遷赴青島避難、駐濟日總領事西田、爲保護僑民計、請韓力避佈此間市內遭受戰禍

北平訊、關於濟南外僑生命財產之保護、駐濟領團已迭次開會、有所協議、關係國公使、已根據該領團之議決於六日早十一時起、在英使館舉行會議、作緊急的協議大致以今後戰爭果波及濟南城、則屬異常危險之事、故度使團爲希望其不至發生此種情形起見、或將採取適當的手段、爲保護濟南居留民起見、當地總領事館、業已派定丹後、松本兩部長、率警官八名、於今夜急赴濟南

運回傷兵數 竟逾二百餘人 爲從來所未有

上海訊、紅會救護隊長報告沿途各旅店均駐傷兵、前線仍有運來、共計已逾二萬、實從來所未見、因護士太少工作必至夜三時後始得休息

濟南尚無變化 隴海線野雞崗激戰

濟南特訊、津浦正面洛口方面無變化、因黃河橋已拆、寧軍不斷用大砲放轟、濟南渡河尚須相當準備、濟南人心稍定、開新關口莊舖已被晉軍佔領、長清平陰因晉軍强渡黃河、與陳調元軍激戰石友三軍便衣隊發現於東平境內、濟南形勢亦緊張、四日野雞崗激戰、劉峙有受傷訊、蔣介石因張桂軍抵長沙後方動搖、擬縮短防線、放

東北人物志

玉照履歷之一部（六十三）

（發表者係特號及第一號）

（本志印刷更用美麗方法特號格式另定）

洪啓濬

遼寧省鳳城縣人 年二十八歲 現充東北邊防軍熱河駐軍司令部少校副官兼安東市政委員會委員 住安東縣天后宮街恩慶堂

洪君啓濬、字堅廣、年二十八歲、籍居鳳城、父諱雲志、性慷爽、母白氏賢且明、祖以商起家、君父及叔伯、均爲鳳城宿耆、君父自析居後、乃至安東、遂獨資經營恒字號油坊雜貨綢緞當業等商、富甲一縣、爲東邊望族焉、君早孤、且係獨出、稟慈訓事母至孝、鄉里稱之、年十六時、於學餘、經理家務、能卓然自立、嗣卒業於東邊道立中學校、年十九、蒙王理堂道尹委爲安東市政籌備員、二十被選爲安東市議員民國十二年、安東市政改組、君又受委爲安東市政委員十五年、君以人心不古、將所設之恒字號商業、完全歇業、當時人皆危之、君毅然結束、處置裕如、雖受損失仍爲富庶、其剛果沉着如是、君以商業收束、內顧無憂乃更奮志前進、於十七年春、東渡扶桑、畢業於東京成城學校高等軍政科、其奮勉好學如是、十八年春、被委爲東北邊防軍熱河駐軍司令部少校副官、同年夏家居、値安東市政公所奉命改爲市政籌備處、又蒙陳處長徵五聘任爲市政委員會委員、未幾、蒙熱河省湯主席派赴日本陸軍經理學校留學、君平居靜默、好讀書、於文學、法學、醫學、警察學等、均有心得、更研究園藝、栽樹養蜂、諸學、實地經營、成績均佳、尤喜臨碑帖、工鼠景畫、一揮畢似、蓋皆君天資穎慧使然也、嗜乘馬射擊遊覽山川、自奉儉節、慨酒食之爭逐、其行爲誠足爲青年之楷範也、心地仁慈、恤貧困、見義勇爲、曾捐資倡修安東警察分駐所、蒙大總統褒贈急公好義匾額、紫綬銀質褒章、又盡力於直魯豫賑災、蒙內務部頒給一等金質獎章、又助資建築安東女子師範學舍、蒙奉天省教育廳頒給熱心教育匾額、其熱心社會事業、可見一斑矣、溯洪君所以有此種種懿行、實賴母教爲多、噫、當今青年習於紈袴者多矣、獨洪君能潛心學業、行止有規、吾知其前途之不可限量也

集魯豫、退守徐蚌及武勝關

天津特訊、據津總參謀處接有捷電、其文如次（銜略）均鑒、頃據孫指揮楚江（三日）電（一）據楊軍長報稱（一）我軍今午佔領李砦、奪敵機關槍八架、步槍四百餘支、斃敵營長一、士兵無算、我亦傷亡數百人（二）據關軍長報稱、冬（二日）亥野砦之敵、進至我陣地、我守兵預伏、以手擲彈擊死數百、餘敵抱頭鼠去（三）據俘虜供稱、敵顧祝同師第十一團、現剩下不過一營（四）劉峙確受傷、生死不明（二）上海冬（二月）電（一）桂軍已到達長沙郊外武漢行營軍校學生及夏斗寅部、又教導師及郭羅等部赴岳布防中（二）蔣因迭次作戰損失太大軍隊實不敷分配已放棄山東、縮短戰線、退保徐蚌及豫南（三）蔣因桂軍圍汴、已令朱（紹良）毛（炳文）及在粵兩陳（陳濟棠陳銘樞各）分一部由海道運湘助戰、等語、特電奉聞、總參謀處歌（五日）印

江西米荒堪憂 搶穀風潮疊出 有百石米富戶被劫一空 贛北方面慘悽景象

九江通信、贛省每年外運米糧、除贛州、建昌、河口、與粵閩浙毗連之各屬、陸續運出不計外、由九江出口運往漢滬者、多則達百數十萬石、最少亦五六十萬石、全省稅務、向以此項收入爲大宗、今則大非昔比、不但內地各屬糧食、無可運出、而產米最豐區域、如撫州之李家渡、溫家鎭、南昌之三港口、荏港、以及吉贛各鉅鎭亦不異常荒歉、鄉間富戶、囤積米穀百數十石者、均被附近饑民、搶掠一空、現各縣市各機關、以及各級法院接授此項控訴撿案、日必數起、多係爲饑寒所迫、受理者亦屬莫可如何也、至九江市、關於搶米搶穀風潮、雖未多見、而附近之鄱陽、星子、都昌、安仁、建昌、湖口彭澤、各縣、鄉間民衆、旣困於匪徒之騷擾、又苦於糧食之恐慌、以致老弱轉於溝壑、壯者散之四方、其狀非常悽慘、最近以上各產米之鄉、紛紛派人向滬採辦糧食、由滬運潯之西貢米、每日由輪運到者、約千餘石、統計半月之內、運進賑米、約在二十萬石以上、以素稱產米之區、運米出口之省、一日變爲乞糴省份誠空前創聞、亦現今之險象也、按贛省米荒之事、數十年未嘗一見、惟去歲因遭蟲旱之災、除贛東一隅、受害稍輕外、其餘贛南贛西贛北三區、收成均不下三成、茲値青黃不接之時、早收尙須五十餘日各處民食告罄、荒象已呈、向年贛垣之米、皆係外縣接濟、今則反是、治在省垣辦米前往救濟、總商會視此情形、早在賑務委員會項下、撥款十餘萬元、派員赴滬、採辦西貢米一萬擔、藉資補救、現此部西米已運到五千擔、在贛垣分九區售賣、限制每升售銅元四百五十文、已將米市每升五百文定價打倒、但各區售米、每日上午八時起下二時止、無處不人山人海擁擠不堪、强壯者日可買數次、每次多者一斗、少者五升、而弱者則終日一升不能到手、截至現在發賣西貢米已三日、計各區每日售出之米、多者百餘擔、少者亦四五十擔、省垣米荒、稍賚救濟、爰由總商會議決陸續滙款採辦、并通知各縣許爲有限制的購買、查贛垣此次米荒、多半係米商造成、進賢門外郭正豐米棧、於二三月間、即經市黨部交欵六萬元於該棧之郭某、並發護照、令購米備荒、詎郭某專自私自利、交公之米、顆粒無有、現經公安局將郭拘到、勒令交米、或追現欵後、然後處以相當之罪

冀財政廳催辦 軍事特別捐 派專員赴各縣

北平特訊、河北省軍事特捐二百萬元、自省府會議通過經徵辦法後、財政廳即通令各縣、積極進行、復以此項特捐、閻總司令迭次來電催促、現距開徵日期、甚爲緊迫、深恐各縣延誤、已於六日委派專員馳赴各縣催辦

滬防務加緊 駐軍艦十餘艘

上海訊、海軍以時局不靖、海盜充斥、滬港防務加嚴、現駐泊高昌廟港內軍艦、有海籌永綏楚謙安定建康湖鵬湖鷹江鯤武勝甘露十餘艘

滇軍兩路入桂 六日已抵恩隆龍州

南京特訊、據軍界消息、龍雲奉蔣命、率滇軍東下、肅清桂省、上月中旬已出動、現據報、龍率部集中鎭邊、分兩路進兵、（六日）所部已抵恩隆龍州即向前進

教育界

安東林科高級中學 學行圖書館落成紀念 附開閱兵展覽游藝等會 政學界咸送祝詞匾額

安東々邊林科高級中學校々李長萱爲、長該校職已及二十載於茲、該校々生等、因發起組織同學會、由同學會名義、組起建設圖書館、俾作李校旅長校二十週之紀念、其應需經費、純由該校在校與出校服務國家社會前後之各生、分別募集擔任、現已工次告竣、計共需建築工料等費、爲現小洋三千八百餘元、因訂吉於本月五日午前八時、舉行圖書館落成典禮、繼行閱兵並就農林場觀賞、及開展覽會游藝會共三日、已接到國府教育部長蔣夢麟、全國青年總會總幹事余日章、遼寧民政廳長陳文學、財政廳長張振鷺、高都統維獄、東北航空處局長王理堂、熱河張教育廳長、熱河地方法院長等、及其他各界祝詞匾額賀聯、計達四十餘件、又本邑王縣長送有樹入樹木匾額一方、其餘林中同學會、留學日英美各地者到祝詞、又有若梁份及其畢業該校同學賀旅長劉團長等、亦均特寄送祝詞、迨開會伊始、秩序井然、禮式如下　一、鳴砲　二、升旗　三、職教員及同學入場　四、地方長官與來賓及校長入座　五、奏國樂　六、全體肅立大七、唱黨歌　八、向黨國旗總理遺像及校旗行最敬禮　九、同學會代行恭讀總理遺囑、全體循聲朗讀　一、靜默三分鐘　二、同學會代表致開會詞　三、地方長官宣詞　四、來賓致詞　五、職教員致詞　六、校外同學祝詞　七、在校同學祝詩　八、校長謝詞　九、奏國樂唱校歌　十、呼口號　十一、禮成（附口號）一、學行紀念會、要不忘母校、要愛護母校、要發揚母校　二、林中同學會萬歲　三、林中學校萬歲　四、校長萬歲　五、中華民國萬歲、萬歲、萬萬歲旋即散會

吉大生參觀

吉林大學校法六班、於本年暑假畢業、照章應即舉行畢業參觀、該生等廿二名、遂於日昨由省啓程赴哈埠及江省參觀云（孚）

教員呑沒公欵 釀成罷課風潮

訥河邑第三高級小學、教員李某、呑沒學生體育費等情、業誌本報、茲聞學生等、將李某[illegible]到縣府、當堂對簿、縣長將李某大加申斥、命將體育費四萬餘吊、完全退回學生頗稱滿意而散、惟該教員、與教育局長某、及學務委員王菊之等、均爲友誼、見該務員受此奇辱、將學生恨入骨髓、到校將完生等大罵特罵、傷及三代、並要將肇事學生革除、學生見如此祖護非法之教員、且出口不訓、其中定有分肥情事、是以全校譁變、均手持童子軍之木棒、要以武力解決、該局長等、見事不佳、抱頭而逃、學生遂全行罷課、在大街宣傳局長之私心、並散傳單及標語謂學校之工程、業修四年尚未竣工、所修之房現均坍塌、而經費又特別充足、問此欵已作何用等等、其標語、有倒教育局長之走狗學務委員王菊之、打倒一群站棒子（教育局長及全校職員均青一色之站上人俗呼站棒子）打倒妨碍青年進步之教育局、等等、並用木桿掛白布一塊、約有丈長、其上滿書標語、學生有吹警笛者、有高呼打倒、請大家來看者、滿街遊行、行宜傳半月、方始回校、將來如何結局、容訪續誌

體育消息

特區第六中學校 舉行第二次運動會 總理紀念奉安及該校成立

一面坡訊特區六中於六月一日假奉安紀念暨該校成立紀念日舉行本校第二次運動會是日早八時在禮堂由全體師生舉行紀念典禮後即排隊赴運動場繞行一週後遂開始運動運動員等精神活潑各顯身手田徑賽成績極佳聞較第一積次成突增其距並於正午十二時各停止運動環向黨國旗行禮靜默三分鐘以資紀念總理奉安於事前由該校校長處品頗用號筒向觀衆演講紀念奉安之用意聞者極爲感動午後運動直至四時事畢復由職教員率全體學生繞行一週甫經出塲而大雨傾注深謝天公含雨觀成有造於體育健兒多矣

金州聯運會籌備之近訊

金州訊、金州之商各界舉開運動一節、已誌前報、玆將最近該會籌備之情況分誌於下

▲金州工商聯合運動會籌備會

各界鈞鑒、本會爲迎合各界的潮流趨勢起見、因糾合同人組成一個小小集會、便是久經揭露在各處告示板上的「金州工商聯合運動會」同人等、因草創伊始、凡於一切設備、均不得十分完全、深引以爲至憾的了、可是同人等、力棉氣薄、雖竭號有方、而苦於救濟無術、所以不揣冒昧、敢論我郡官紳各界、慨然施一臂之助、不各指百石之困庶幾的、使我們金州商工諸人、得展薄技於運動大舞台中、藉得提倡體育、這都是諸大紳商之賜了、環觀世界各處的義舉、沒有不杖著慷慨義士的輔助、而得奏其效的、克成其功的、深望各界、解慷慨之囊、或賜金錢、或捐獎品、悉聽尊便、非吾等格外多事、深祈諸大義士、本有此舉、而無人倡之於前、那不是有辜負雅意了麼、恐未週知、特此佈聞

▲金州工商聯合運動會發起趣意書

行千里者、必須良驥、築大廈者、必具巨棟、吾人處此環境交迫之中、繁累膺集、苟不以健之精神、十分之魄力、與之轉戰、又烏能戰勝艱難、而得生活之安樂、史稱諸葛武侯之出祁山也、日食不過升許、而軍事有加無已、志未得洲、而大星遽殞、司馬懿蓋早料到其有此日也、夫以武侯之材、猶欠健康而早逝、況夫才不及武侯之萬一、而儒生反不若武侯者乎、吾又聞之格蘭斯頓者、每朝恒朝起、馳倫敦之某街一週、及爲相、雖稍輟、然一星期中、至少亦必馳行一次、豈惟格蘭斯頓而已、英之商人莫不皆然、其見於吾遼東半島者、如英船也、洋行也、僑民也、莫不精神活潑、以求其所謂身體的健康者、美哉條頓民族、何其尚武之精神、活潑一至於此、豈不以東西文明之先导、五大洋之警察以自任乎哉、本會同人等有鑒於此、爰糾集同人主備此會、期在陽曆六月十五日、本會之目的、在使我金郡之工商、同拋晴昔拘執之弊、共踏於活潑之而吾金郡之風氣進步、亦將一日而千里、然則斯舉也、豈徒所謂强健身體而已哉、雖然此會之開也、既屬空前之舉、兼草創維艱、一切預備、皆不甚完整、豈惟敝會之羞、亦我金郡諸官紳之恥也、深望諸官紳之恥也、深望諸大義士、惠然肯指子敬之囷、共成魯靈之殿、庶東西連絡之美風、既得啓之於前、而我沙卑數千年來文明歷史之光榮、亦得紹之於後云耳。此啓

標語

一、打倒輕視運動之惡習

一、以達到身體强健爲目的與東西洋文明之商人、共同奮鬬

一、不畏難不苟安不恥運動技術之惡劣

一、我決承認此會是我們走上文明路的介紹人

一、我願踴躍贈輸工商運動會的獎品

安東教育局籌備暑假講習會 訓諫小學教員

安埠教育局杜局長、近以各學校將屆暑假之期、查教育進步、端賴教師得人、客歲暑假會聘有李毓馥徐明堂于庭諸氏擔任暑假講習會、辦理成績頗優、本年擬召集全縣小學教員來城講習、繼聞司令張長官爲改進教育計、對於此項講習會、每七十人聘講員一人、並酌予講員薪金由五六十元至百元不等、以示優遇、至入會各員每一人收膳費三元、安東全縣小學教師三百餘人、須講員四人、應由教育局保薦學術優良及富有教育知識及經驗若干員、呈由教育廳選任、並開從之講習、出力人員、此次多在保薦之內、開會在暑假前一二日云

學生文藝

中國現在是否已成完全共和

（蓋平萃麗補小學高級生劉悅先）

我中國自神禹以來、國體屢爲專制、壓迫極甚、及至辛亥之秋、民軍革命、推翻滿清、建立共和、但共和二字之眞精神、除少數之人明曉外、多茫然不知所解、此無庸諱言、雖爲共和、無異專制、實以人民無共和程度、驟然共和、究非易事、即欲急起直追、尙恐難成、況集二萬萬無知男子、直接議政徒啓紛爭、於國何益、苟能振興教育、培養人材、人人俱有參政能力、斯足以維國體言共和耳、今則南北政策分岐、軍閥相爭於完全共和何有哉

金錢和學問孰重

（熊岳城高二十二級第一學年生 姜懋德）

世有有形之金錢、亦有無形之金錢、有形之金錢、即貨財也、無形之金錢、即學問也、夫有形之金錢、用之可盡、取之可竭、且一旦有水火盜賊之災、則雖素豐之家、至斯時、亦必轉富爲貧、而有凍餒之憂矣、若無形之金錢、則不然、用之可以不盡、取之可以不竭、有之、則雖家無堆金、而金自來、不必求玉、而玉自至、盜賊既不能刼、水火又不能損此眞人生之至寶也、然則有形之金錢、不若無形金錢之可貴也、明矣、彼世之徒愛金錢、而不重學問者、可以省矣

肺結核預防法說

（西公高一級 劉仙亭）

微生物種類甚繁、惟結核菌、傳染甚速、若近人體腹、即生疾、吾等宜豫告防之、吾思結核之術、務要禁止垂涕、掃除穢物、免生傳染、若垂涕時必須吐在痰壺中、而以石炭酸水、或石鹹水裝入痰壺之中、能殺其病菌、則完全無害矣、再是室中多潰日光、使其晒於體面、則能殺結核、於晴晨早起、到空曠之處、吸收新鮮空氣、以換腹內宿濁、則清潔之妙法也、再者排泄時須得便所、不許泄於牆下等處、免其結核、藉便出入、亦是豫防之法也、我們平日所服之衣、順要潔淨、若不穿之時、務要洗晒乾淨、裝入箱櫃內、免其結核而入、亦衞生之法也、若到病人家中、得以布製套罩於口外、以閉結核出入、又一法也、若吾等行此以上之事、可豫防結核傳染矣

每日繪圖紅樓夢

香月尙先生繪　繪圖禁止轉載

第一百五十七回

寶玉聽說／心裏雖不樂／也只得罷了／劉老老便又想了一遍話／說我們莊子東邊／莊子上個老奶奶／到今年九十多歲了／他每天天吃齋念佛／誰知就感動了觀音菩薩夜裏來託夢說／你這樣虔心原本你該絕後的／如今奏了玉皇／給你個孫子／原來這老奶奶只有一個兒子／這兒子也只一個兒子／好容易養到十七八歲上死了／哭得什麼似的／落後果然又養了一個／今年纔十三四歲／生得粉團兒一般／聰明伶俐非常／可見這些神佛是有的／這一夕話／暗合了賈母王夫人的心事／連王夫人也都聽住了／寶玉心中只記掛着抽柴的故事／因悶得心中籌畫／探春因問他昨日擾了史大妹妹／咱們回去商議着邀一社／又還了一席／也請老太太賞菊花何如／寶玉笑道／老太太說了／還要擺酒還史妹妹席／叫咱們做陪呢／等吃了老太太的／咱們再請不遲／探春道／越往前去／越冷了／老太太未必高興／寶玉道／老太太又喜歡下雨下雪的／不如咱們等下頭塲雪／請老太太賞雪／豈不好／咱們雪下吟詩／也更有趣了／林黛玉忙笑道／咱們雪下吟詩／依我說／還不如弄一綑柴火／雪下抽柴／還更有趣兒呢／說着／寶釵等都笑了／寶玉瞅了他一眼／也不答話／一時散了／背地裏寶玉到底拉了劉老老／細問那女孩兒是誰／劉老老只得編了告訴他道／那原是我們莊北沿／地塊子上／有一個小祠堂裏供的／不是神佛／當先有個什麼老爺／說着／又想名姓／寶玉道／不拘什麼名姓／你不必想了／只說原故就是了／劉老老道／這老爺沒有兒子只有一位小姐／名叫若玉小姐／知書識字／老爺太太／愛如珍寶／可惜這若玉小姐生到十七歲／一病死了／寶玉聽了／跌足歎息／又問後來怎麼樣／劉老老道／因爲老爺太太／思念不盡／便蓋了這祠堂／塑了這若玉小姐的像／派了人燒香撥火／如今日久年深的／人也沒了／廟也爛了／那像也就成了精

總經理

華北橡皮貿易公司

大連山縣通二〇六番

用了開利車胎

再不會把別種牌子記在心裡放在眼裏

美國開利公司出品

分銷經理

大連斯丹禮洋行　三河町三番地　電話八九〇三

奉天斯丹禮汽車材料公司　日站千代田通三十五番地

哈爾濱御風汽車公司

天津亨茂汽車公司

青島美達洋行

濟南斯丹禮洋行　河南路七十八番

大前門香烟

伊正忙着購備旅行必需的什物

瀋陽

祝壽代表已離瀋 危道豐亦赴平
晉謁張長官請示一切 仍回辦公處照常服務

東北邊防公署駐平辦公處長危道豐氏日前因張長官三十初度返遼祝壽下榻於西關私第自三日以來奔走於北陵道上爲張氏接往外賓應酬一切頃因各省祝壽代表紛紛返危氏無再留省之必要昨特面見張長官請示一切當即乘北寧車返平照常任務云

第一科長陳海瑞中校科員劉世清等前往業經詳考竣事計取軍醫十七名已於月前將各員帶回遼省現於東北陸軍醫院實習月給見習津貼每員二十一元聞實習三個月後即能委以實差矣（立）

赤十字病院 診療所落成

小西關子孫堂對過日立赤十字病院長少川氏前因該院施療部屋宇狹小且占該院若干部分殊與營業及慈善上兩有障碍特於年前購妥該院東邊同慶元舊址日金三千餘元今春由細川組包去建築施療樓於兩處屋宇裝璜倍極秀麗不日即舉行落成禮云（立）

中央財部考查 東北之歲入

東北政務委員會委員長張學良氏頃奉國民政府財政部長宋子文來文略謂本部現爲考查東北歲入計希將四省各項正當歲入之概數分門別類呈報前來等情張委員長現特轉令各財政廳長迅爲造報前來用便轉部云云（捷）

啓新東窃案破獲

本月七日午前三時省城鼓樓北啓新東商行被窃失去貨物不少共值銀三百餘元迨天明查覺賊已遠颺無踪矣不料該窃賊行至日站藤浪町五番地時已七時三十分許適警官巡邏至此見二賊手持大包形跡倉皇上前盤詰二賊即欲逃走遂即被捕帶至派出所供稱一昌圖縣人朱安一樂亭人谷懷並言頃在省城鼓樓北窃啓新東物品不日即行引渡云（立）

臧主席訪晤美領

省政府主席臧式毅氏現爲聯絡感情起見特於七日午後二時同譯員前往駐遼美國領事館與美領晤談一切聞於午後四時始行返府云（捷）

華商會欵待嘉賓

奉天驛中華商務會自王維周等正副會長被選視事後對於會務積極進行以致各方面契好未暇惠暄今見會務大體就緒特定於本月十日午後四時在該會樓上開宴招待各方面契友（葵）

飭令各縣調查 韓僑之戶口

外交部特派遼寧交涉員王鏡寰氏以各縣年來每有韓民前來經營稻田及其他各項業務者惟其眞實之戶口尙付缺如殊非注重主權之道特於七日通令各縣縣長務將所管境內之韓僑實在數目姓名籍貫年歲男若干名女若干口入境年月日來自何處所營何業均須爲之詳細調查分別列表呈報前來用便考核云（捷）

興安區委任局長

興安區地大物博物產豐饒鄙

瀋熱路將敷設
籌妥經費定期興工 高局長已派員前往測量

瀋熱鐵路之敷設前經熱河湯玉麟向張長官商洽旋因經費不足即作罷論現因葫蘆島開港實行該瀋熱鐵路對於軍事上交通上負有重大之關係張長官遂與湯主席議妥兩省共擔出敷設費大洋一千五百萬元預定八月間興修高局長已派技師二名測量士二十名前往測量云（立）

遺失之門證作廢

遼電燈廠李廠長現查該廠職員遺失第五號第八六號銀質門證二枚又工徒遺失第五一五第四七一第六五二號銅質門證三枚深恐外間拾得冒名滋事除函請軍憲警各機關查照註銷外特於八日發出通告將以上遺失之門證作廢（捷）

實行停徵長途 電話通告費

東北交通委員會以前定徵收長途電話通告費係爲電話費額外徵收現經擬定停止收納通告費並定自本月份起實行停收現已分令遼吉黑熱各電局遵辦云（捷）

軍醫學員卒業 請發參觀費

北平軍醫學校遼籍學生荊得確等二十餘名聞於國曆七月間即將卒業援例呈請旅費赴日參觀藉廣見聞業經邊署軍醫處僉准司令長官每員頒予旅費日金二百元該員等來月終定克東渡云（立）

招到軍醫充實習

年來軍務倥偬所有軍醫不敷分配乃於月前經軍醫處簽請司令長官擬赴北平招考軍醫以資應用當蒙批准該處遂派

商議所役員大會

奉天商工會議所定於月之三十日舉行役員大會其主案爲消費組合問題因滿鐵本社五日午前十時在大連開第十二回消費組合對策奉天出席役員爲三谷末一郎故該會役員等十三日開役員會報告商議聯合會對於消費組合問題討論經過之情形以便遵辦實行

暫辦開闢該地後人民前往者絡繹不絕該區南端人煙稠密出品極多特委某爲該區稅捐總辦近聞岳總辦見洮安縣北白廟子稅捐局長一席關係重要特委前清丈局紀成教氏接充以資充裕省庫聞紀君人極穩練此番出小定能勝任面愉快云（立）

李佩芹命中 犯羊及倒戈
亞康節批出

遼寧省城商埠地浩然里前龍江道尹李鏡州公館於上月間犯皮國臣尙起山鄧海泉均先後拿獲曾迭誌前稿當此一家八口同時遇害驚天動地之大慘案發生後公安局以責任關係異常焦灼卜晝卜夜偵騎四出率以敏捷之手腕將皮在昌圖八面城鄧在東邊八道江尤在瀋陽縣九區新村市逮案審訊八口慘案同在有八字地名者拿獲兩人事雖偶合若有數焉記者日昨造瀋陽旅館三十六號訪問數理家亞康節孟厚菴氏孟氏原籍山東濟南亞聖後裔學問淵博歷任縣長道尹等職所至有政聲對於數理尤造詣極深談及浩然里慘案事據云伊於去歲曾爲李統州李佩芹女子推算八字統州全盤傷官不利六親佩芹丙日午年于透出丁火謂之羊及倒戈按子平云羊及倒戈必作無頭之鬼岳武穆曾犯此厄不得善終當批時曾告以本年歲次在午又爲羊及己午之交恐有不利囑其誦經修持以禳之此危或可免也不料果於今歲四月間其言驗矣若亞康節者可謂此道翹楚非同江湖者流知命君子曷興乎來

南滿醫學會 開夏季例會

滿洲醫科大學院每年夏季關於人民衛生之事照例必須講演以促市民之衛生月之九日午後四時半在該學院第五講堂開講演大會茲誌於下（一）婦女乳嘴炎突現之情形及原因（松井太郎）（二）燐酸鹽之注射及無機燐酸鹽含有之量（片山信）（三）葡萄糖之注射及乳酸含有之量（關秋次郎）（四）饑餓時肺臟內代謝之態度（牧印淸）（五）中國鴉片之由來及吸煙人習慣之現原（守中淸）（五時半方行閉會式云（立）

北鎭

產科校舉行畢業

本邑壽生產科學校乃經王前縣長文璞提倡舉辦秉秀紳蔚芝柔紳商共襄義舉方始成立自李縣長萬里到任仍爲資助百元並贈牌子標識電燈材料費故收良好效果日昨爲畢業之期經秀紳蔚芝柬請各界首領來校參觀來賓爲砲兵各團長如張君思恭黃君大定解君顯慶李縣長商會彭萬二會長劉紳際唐宋紳暢蓀馬君趾仁農會龍君恩溥公安局行法科長高君行政科科長陳君李紳序唐本報記者等由李縣長報告開會辦學宗旨畢業學生五名發給證書秀校長演說經過歷史并獎給第一名獎牌一枚李縣長瑞現洋四元與畢業學員製造獎牌以示鼓勵李守業贈給畢業證書費後依次演說產科關係重要應禁止舊以產婆營業等語高陳二科長慨計實行佈告嚴格取締繼在秀校東長公館攝影以作紀念始散

新民

出獄人倒地 幼兒已死矣
演戲中之慘聞

施公祠演戲業誌前報日昨天晴氣暖男女齊至擁擠非常適有本街某家少婦被擠將壞抱幼童墜地被衆足踏斃復有新由監獄放出某氏年約三十許被擠昏倒在地幸有護場軍打散衆人出去重圍未作足下之鬼又某號工人某甲與同觀戲老總因踏鞋以致口角被老總用皮帶打個頭破血出冤無可訴只得回櫃調養

扶餘

兄弟同時槍決
既供認爲匪又有贓證 其母呼冤係被人誣陷

駐扶陸軍騎兵十一團前在縣屬七區拿獲胡匪劉鳳岐劉鳳祥二名係親兄弟當即嚴行拷審均供認爲匪不諱且有贓證爲據益顯明確張團長遂即寄押縣政府監獄以待省電處分日前奉到省令就地正法乃從縣監將該兄弟二匪提出帶至團部驗明正身綁赴西門外刑場槍決觀者人山人海其老母追隨車後大呼其子冤抑被人誣陷然又何嘗有所謂冤哉不過母子之情出之天性當此生離死別之際不知所自而然也斃後其老母悲痛欲絕後經觀者勸解始收淚購棺掩埋云

一產五人

黃縣城南江格庄有張姓者產每一胎三男二女昨降生俱完全無恙有謂爲猪胎者有謂爲人瑞者然一產五人不得不謂罕聞特誌之以俟講生理者之研究云

德惠

馮局長出巡

德惠縣公安局長馮玉麟原爲多年警官篆德以來勤於警政異常整頓近恐各分局疏惰公務特於本月四日招集所屬各分局長及分所巡官到縣公開會議革除積弊興辦多端仍恐如分局官不照辦遂於五日親身出巡全縣所屬各區隊督飭一切以重警政云

蒙租清賦緩加罰

德惠縣長李錫璋在吉官游多年向稱清廉宰德二載純屬幽各秉公辦理毫無苛待人民之事近查縣中徵租人民封納頗爲勇躍是以蒙租清賦兩局人員勞碌異常夜不得眠現值六月一日公令加罰李縣長關心民瘼愿於人民封納擁擠遂爾從寬商同彙員展限數日人民頗爲頌德而清賦局主任秉衡督飭漢蒙職員對於徵收虔心查核婉言待遇分文概不浮收遇有人民失票等情張主任於百忙之中細心查閱底冊人民因之均無額外損失是以本縣封租人民便利不淺總局李縣長知人善任張主任品格高尚之所致也

一面坡 第二分局長易人

珠河縣一面坡第二公安局局長李顯廷因事離差遺缺由縣署派來梁某於本月一日接事訖將來能否奉公守法治理轄民誌之以觀厥後

俄局長來坡視察

昨日三日東省鐵路局俄局長魯德義由哈專車來東視察路線到坡四日赴上站綏芬河五日返坡當晚回哈此次視察聞該局長別有用意未知確否

蘇主任鐵面無私

德惠縣收發主任蘇興租爲人廉潔自愛品學兼優對於收發文件收理狀欵從細核算概不浮收分文訟民稱讚李縣長多所依重近因于印波在吉省演告紳民張成佐植稻築壩淹毀民田等情令縣詳查縣政府業經兩次派員徵查而于某嘵嘵不公李縣長遂揀派素稱實誠可靠之蘇興租前往徹查以便折服雙方該民蘇主任奉委後親臨地段詳細查驗做事秉公鐵面無私當經據實呈覆于某等因之誠服不爭似此良吏殊令人民欽仰云

激戰於江灣 胡匪已遠竄
關總隊長尾追

德惠縣保衛總隊長關玉陞戎行多年武力超羣聞以保境安民爲主旨來德二載縣境人民得賴安全近據分隊報告江灣一帶竄來胡匪三四十名未及大施擄掠關總隊長揀選幹丁親率隊伍竭力進剿聞已在江灣與匪接仗匪遂逃竄該總隊長尾追於後務求殲滅匪氛尙未返縣結果如何俟訪再誌

長春

因生活程度日高 警餉改爲哈洋
雜捐征收亦按哈洋計算

長春市公安局長鄒雲召氏滋長五載政蹟卓著地方人民爭相愛戴爲長春一埠之賢長官也修局長近查現時生活程度日高官警支薪均爲當地擔負所納捐稅均爲吉洋故警餉之發放吉洋也本乎此矣長春雖處商埠東北重鎭地方秩序因有滿鐵用地之關係竟能安然不驚若非地方官警用命吾殊不信其吉省四大商埠如省會延吉濱江各市公安局其警餉皆高過於長春長春警察雖負最煩劇之責任但所得薪金竟難果全家之腹若用老弱之人又難服此繁劇之任若用年力富強精明幹練之人又無相當之報酬是似苦心孤詣慘澹經營五載以來倍受痛苦近日因改金本位問題銀價大跌本埠一切開銷度日之普通費用概按哈洋若以吉洋一元不過抵哈洋七角而已出入比擬利弊判然本擬提出社會民衆公決酌加警餉又慮於自改組消防組以來一切購置均爲民衆擔負何能再接再厲不恤商艱此又爲不欲使商民增負過重之本意也一再研究籌畫再四惟有將地方所納吉洋之捐改爲哈幣在商民方面無若何損失在警察方面足資養生其地方治安上不無良好現象也公安局方面業將此旨亦轉達長春總商會提出公決想此本地方疏應辦理之事商會方面當能早日表決也

吉林

張主席抵遼 行轅來電報告

吉林司令官兼省主席張輔帥日前由吉赴遼參與幹部會議兼予張長官祝壽是以匆匆赴遼茲者軍政署接主席行轅電告謂主席昨晚八點已安抵遼寧云

三廳長行踪 宋統帶返防地

吉林省政府建設廳長孫其昌廳長與農礦廳馬德恩廳長茲因重要公務於日昨由省啓節聯袂赴長春歸期不定云

吉林省政府民政廳廳長章啓槐日前赴哈予張長官祝壽現壽期已過未便久滯章廳長遂於日昨由哈返吉即日到廳照常視事云

山林警備隊宋統帶日前來吉晉謁帥座稟請機要並明節韓以職關重要未便久滯省垣宋統帶遂於隔昨由省返防云

世科長陞局長 劉科員繼任

吉林省會公安局衛生科科長世沛田現經遼寧財政廳調陞輝南縣稅捐徵收局局長世局長奉令後遂於日昨拚擋一切搭吉海早車攜眷赴輝前往接事云

吉林省會公安局劉局長現查有衛生科科長職關重要未便無人掌管兩應委員代理以重科務遂於日昨委該科科員劉暉暫行代理云

安東

定期徵收附加稅

安東海關月前三十一日開奉總稅務司電計大連營口安東三港徵收二五附加稅延及迄今未決茲擬以本月十六日即行徵收昨又奉總稅務司電令擬於七月一日開始實行徵收等因該關奉令後將必有詳細佈告云

大江口水盜發現

安埠大江口爲出入帆船門戶前三二年曾有水盜槍搶案發生日前埠內同聚福油房載貨帆船水手于喜方于慶運山東人於三日夜半停泊江口之際突有胡匪五名手持刀棒上船行搶因稍事拒抗遂以刀札傷該水手逃逸已將受傷水手送由丹國施醫院治療中聞尙不致有性命之虞云

課長段長均回任

吉長鐵路運輸處文牘課課長鈴木重一於四月間請假赴南京上海漢口等處旅行並考查各鐵路情況長春機務段長渡邊嘉九郎亦於前月請假回國茲悉二人假期已滿業已先後回任視事云

吉長路工警糾紛

吉長路長春站爲該路起點工場及車房均設該處以故煤灰常堆集路旁一般貧民持籃挑撿未燼煤塊易錢度日本月四日晨機務段工人正在清理車內爐灰一警在旁謂有火未燼何以傾出顯係與檢煤者勾串等語並涉及更夫司機某見事不平與該警理論該警不聽竟將三人帶往第一段署以是激起工人公憤以爲此舉實爲侮辱工人群集機務段門首開會討論對付辦法因此該路十一次貨車晚開一點餘鐘聞警察曾與機務段工人因細故有衝此舉特爲報復不過借此爲題殊無正當理由刻被拘人仍押警署如何發落容訪再誌

檢查舟車飛機 運煙之辦法
交委轉令吉長

全國禁煙委員會擬定檢查舟車飛機私運鴉片辦法草案呈請行政院審核公部施行該項辦法共十二條略謂除依禁煙法施行外得依本辦法規定施行本國領陸領海領空之舟車飛機上之檢查凡各禁煙機關人員均爲當然檢查員各關卡亦有協助義務檢查時須佩帶證章由舟車飛機主管員司導引檢查如查有主管員有庇護情弊應送法庭懲處搭客如有攜帶鴉片類之違禁毒品舟車機上之主管員發覺應即報告檢查人員否則按故意縱容治罪在江海駛行之船舶檢查人員可隨時檢查如查有私帶情事得勒令停駛聽候依法處理若係累犯得由海關停止其航行權一部或全部舟車機主管員司確知搭客攜帶煙類報告檢查人員因而破獲得依罰金充獎規則獎勵之檢查員如迭破大案勤勞有功或竟包庇私運被查覺者亦與以相當獎懲云該項辦法經行政院審核允准施行後禁煙會即行咨吉省函各機關依照辦理日昨吉長鐵路亦奉到交通委員會訓令當即通飭全線遵照辦理云

趙鎭回原籍

前北京政府交通部航政司司長吉長吉敦兩路局長趙鎭氏於本月六日乘南滿急行車由奉來長即日搭中東夜車赴哈爾濱趙氏此行携有眷屬聞係回黑龍江巴彥縣原籍云

撫順

搶欵逃走中 又傷斃數人

社會日趨進化則生活程度愈見增高而一般市非流氓之徒不謀經濟之來源只興白手取財之惡念故本埠入夏以還匪徒以青紗帳起易於逃匿相繼逃遁其因旬日前東大街張洪恩家曾被光顧至今尙未破獲乃一波未平一波又起月之四日中興街金城銀號於午後五鐘許走進二人均年約二十餘歲身着藍布大衫一外着青坎肩進門後即在櫃外聲稱貿金票議妥後藉假裝掏錢之際突由腰中取出手槍用脚將板門踢壞闖進櫃檯裏持槍威嚇逼索現欵當將該號現存之現洋五百餘元金票二百餘元奉大洋二千元現小洋二十餘元用手巾包訖出門逃去此時就近公安分所及公安隊日警署等得訊趕來該匪人行至電車道南時適愼德當護勇某帶槍街前佇立覩狀之下擬用槍射擊距料彈尙未發乃急不容匪人已早開槍將護勇腿部擊傷此際該當對過祟盛表店學徒某由屋內外出正擬開門匪人連發一響該學徒頭部受傷倒地事後擡至松岩醫院施救以傷勢太重延至翌日當即殞命及警兵追至南山下採炭大坑內即俗稱新揚蓋旋即逃匿無踪並聞彼時有崔家大櫃採炭小把頭某被匪槍傷身死公安隊某兵士亦受有微傷値此靑天白日之下該匪人竟敢公然行搶斃人命殊屬膽大已極諒天網恢恢決難疏漏云

騰鰲堡

有中隊長坐鎭 胡匪均遠遁

遼寧公安十一大隊駐騰追擊砲十一中隊中隊長董連陞氏係東北迫擊砲專科畢業對於射擊學術兩科極力研究素有經驗老誠持重態度雍容其儒雅風流軍紀森嚴操練勤愼爲公忘已洵現下軍隊中不可多得之人才也惜乎身居末職治此長鱗壯猷莫展實堪惋惜至對盤查奸宄不辭艱辛猶其末焉者耳故本鎭百里內匪患肅清人民安堵無不齊稱該隊長之所賜云

營口

口外又現海盜 漁業局砲艦游擊
各船戶發生驚慌

頃聞遼河口外一帶近又現發海盜綁票勒贖案件致各船戶日來驚慌已極漁業局聞警昨已派定砲艦馳往游擊以保海面之安全按盜之出沒實較往年爲甚有責者若不設法根本剿擊而諸船戶將無焦類矣云

裴縣長公畢返營

本縣政府裴縣長前因公赴省向省主席陳述各種政事以便遼衙有所進行業已公畢聞於昨裴縣長已稟辭由省返營到署視事云

增加船捐之所聞

本埠救濟院向係經收四厘四之船捐以爲該院之經費在案茲聞該院現擬擴充某項工塲需欵頗多擬增加四釐船捐以資挹注頃據船戶消息對於此種增捐衆船戶實覺難以擔負設如實現祇有懇請減輕以恤船戶想事屬善舉諸船戶亦當勉任艱鉅則功德無量矣云

遼陽

飭愼選警官 剿匪不分區域

縣府奉省令謂據警處稟請整理全省警政計劃業經審核照准兩應通令各縣遵辦並飭該處對於委任警官務須愼選以期根本上整理云

縣公安局奉省命以各公安隊專任剿匪責任何處有匪均可立調往擊不限剿匪區域以免妨碍緝捕云

亞康節 去年批李佩芹八字 浩然里慘案

客夏李鏡舟父子批命先生云佩芹八字丙日午時羊丑歲透丁丑此爲羊丑戊子平云羊丑倒戈必作無頭之鬼岳武穆命犯此煞明年庚午又爲午丑速誦經敷解先生批此命書余等均見如不相信詢李鏡航便知余言非虛也

亞康節先生寓奉天日站瀋陽旅館

劉鎭堂 趙夢周 啓

聲明失照作廢

啓者敝人原領荒地一段計地三十二晌一畝坐落依蘭檢樹泡子東至徐姓南至張姓西至業主北至業主客歲冬月二十日來街辦事將照丟失今呈明縣署准予另補新照嗣後舊照無論落於中外人手概作無效特此登報聲明

依蘭縣孟繼財啓

立承領東股字據人尤效智尤效周同侄占先因有祖遺廣昌合鮮貨店（在遼寧省城四平街路南）及支號廣昌源洋貨莊（在遼寧省城皮行街）生意東股一份本應與長兄效賢四門均攤二厘五長兄效賢嗣以效周等度日艱難念手足情誼不忍坐視情願將本身應得之二厘五讓與三門領受自立字據之日起廣昌合廣昌源二號生意概由效智效周同侄占先負完全責任無論財發萬金或賠累多少概與效賢無關此事業與五家股東言明恐口無憑立此承領字據爲證

中保人　劉永福　尤效良　閻玉山　王嘉賓　尤效謙

鳴謝 生殖靈眞正有靈

啓者登三現年五十有八少年學習生意時因傷神太過三十年以來不是腰子酸軟即是腰腿疼痛飲食不思入口睡覺又不安神種種苦情不堪言狀溯其原因皆由身體血脈不足所致每購珍貴藥品服之總不見功今春蒙友人美意勸向市內浪速町長壽公司購生殖靈兩料服之漸々見强還來飲食大進睡覺安神百病消除起居嚮適持鏡對照容顏如同少年足徵生殖靈功能返老還童洵非欺人之語爲此登報鳴謝世有同病相憐者盍速購服之

大連市北崗子九番地
益和號主任（[illegible]）啓

本社啓事

各分社若以現大洋以外錢鈔滙本社時按照左開行市
▲今日之行市
大洋兌金票　五七、〇三〇
大洋兌鈔票　一九八、〇〇〇
大洋兌小洋　一一七、〇〇〇
經理部啓

本社啓事

遼啓者茲委任丁子衡君爲新民縣代派處長嗣後各界如有定報或刊登廣告者希與丁君接洽可也此佈

滿洲一齊 爲撲蠅日（自五日起至二十日）
應照如此之辦法

爲社會衛生上之至要滿洲一齊於五日起至二十日之間爲很可怕傳染病的媒介者蒼蠅開始撲殺然之欲撲蠅尤非用研究大家今津佛國理學博士發明之專賣特許之今津撲蠅粉不可效力至大而且經濟不特可撲蠅即勿論何等虫類均能撲殺如宮內省以及諸官衙莫不使用以謀疾居之幸福故望人人用此撲蠅粉趕速撲蠅以防傳染病價格小罐卅錢半磅罐一圓卅錢一磅罐二圓三十錢之各埠商店均有代售倘已售罄請向大阪京町堀通二今津化學研究所郵欵訂購

大連市西通六十四番地 王仁眼科醫院
電話六七五二號
地址（在常盤橋西廣場電車道中間路北便是）

開業廣告 遼寧省城南滿站 兄弟飯店

謹啓者鄙人來遼已二十餘年經營公記飯店頗蒙各界惠顧無任感謝近來接辦千代田通松梅軒開設兄弟飯店從新改造樓房室內陳設及所用器皿無不力求新穎雅潔北京等理當一所可容三百餘人爲結婚賀壽之用新由上海大菜處邀來優等厨師數人專製各省特別菜蔬精製西洋大菜各客獨酌無不適宜爲添設第一等電台收容廣播電戲曲在南滿站飯店中洵堪稱爲第一如蒙光顧無任歡迎

兄弟飯店經理　中聞　隋寬山　同啓
電話一〇〇一　一七六二番

經理除職否認滋事

遼啓者查本公司前經理王香芹因私動公欵爲數甚巨於本年五月十四日經股東會除職該君恚惱成怨將本公司民拾六七兩年經葦河縣政府派會張兩起公員一再實地丈確無浮多之窯地竟揑稱尙有浮多若干確屬挾私妄舉容破壞希免追欵除將香芹挾嫌捏稱各情已由本管縣政府據實聲明否認揑舉外理合聲明略陳梗概諸報端以俾週知免誤會並王香芹個人經手之事與本公司無涉特此啓明

葦河縣志城窯殖公司謹啓

聚蚨棧　聚蚨棧　聚蚨棧
大連　朝陽鎭　奉天

改良旅社信用昭著諸所便利應酬週到各埠均有安實代理
代理大連火災海上水火家財房產保險
主人　段洛九
經理　湯壽山
長電話五六九八番

大連泰華樓菜館
客室華麗　招待殷勲
調法精良　歡迎惠顧
電話三五二七・四六七一・七七五七

上海大戲院
新設電話二二五四七番
（陽曆六月六號開映）
妖艷哀感　奇情鉅片
九花娘
大中華百合公司去歲攝製（導演鄭基鐸主演林美如）

明星大戲院
今日起映
大鬧天宮
神怪變化　離奇佳片
大中國影片公司新出品（女明星林美如主演）

世界大戲院
自陰曆五月初十日起（連映三天）
大俠復仇記　二集
胡蝶主演　明星公司大出品
下期放映
最後之良心

協和公寓
流行旅館　協和公寓
地址適中　仕宦逆旅
新式旅館協和公寓
寓室寬闊　良新器具
電話叫鈴　各屋一律
大連市大龍街四十五番地　電話長四〇四二番

瑣聞

△無線電隊招考
（吉林）省城陸軍無線電隊既為造就無線電專門人才起見擬定招考電生資格限高小畢業定自三日起至廿日止隨時報名隨時考取額以十名為足云

△悍婦抗債行兇
（安東）埠內永安街四面樓住戶盧黃氏以同院住之李姜氏曾欠其現小洋兩元日前四日晚間因向追討遂致言語失和竟被李姜氏按倒用柴拌子痛毆該氏因氣憤不省人事旋經該管之李巡長將受傷盧黃氏送經亞洲醫院就診雖見清醒惟仍不能言語其夫盧傳丕恐有性命之虞請由分所將行兇之李姜氏逮案議辦中

△色徒亟宜嚴懲
（安東）安埠于家溝自新街住戶汪樹德係賣菜小販業有女年十齡乳名小媼月前二十六日因被左鄰之曲鑑君年四十一歲（在玉記織綢工廠充外櫃）將小媼以食物誘至其家強行姦污及該女痛哭適其鄰佑冷姓婦前往視查見曲某乃立於地小媼哭泣質之曲某夫婦言語支吾小媼乘痛回家告訴其母及脫褲查驗血跡昭著為保名譽計未攏暗自延醫診治既而小媼陰唇流血且小腹又作痛其母遂將曲某找出質責自知理曲已俯首無詞時經鄰人從中作說令曲宴客道歉及擔負醫藥費汪婦本不欲生事當已允可但其女從此完好固無問題如因傷致命仍惟曲某負責等情距至日前三日汪婦向曲某追詢藥資曲反不承認遂赴就近分所控告轉送法院嚴懲訖

△調戲少女受斥
（安東）日前四日埠內後溝長發胡同李姓女小娟現年十六歲因就東尖頭（即糧市街後溝）洗濯衣服時有青年人三一名楊貴春年二十三歲一名宋殿春年十九歲一名張勵年二十九歲於該處閒遊見四外無人遂向該女答言調笑甚至拿出手帕令女洗洗等戲語當被該管之某巡警出勤所撞遇向前盤詰該青年等與李女毫無關係竟敢任意調笑殊屬可惡遂帶回分所當經王巡長訊明嚴加申斥倘有再犯定行送懲等因該青年自知追悔遂已釋放云

△甫釋放又送官
（安安）公安局前次獲送竊犯趙有轉交平民工藝廠習藝數月因於日前釋放詎甫經一日乃於三日午前又潛入廣濟街分所界之通天胡同住戶畢殿一家院內攙乘隙行竊因被該管所警士陳元亨所遇查其行跡可疑遂向盤詰言語支離及帶所訊供遂承認行竊不諱旋又轉送二分局訊辦

△客機執事被押
（安東）安埠新安街遠東客棧執事赫某因住客劉春亭之女在該棧受有種種需索以致眼目不清既而劉女遷移化東棧業經該管分所為之排解了結既而聞有不平人覓於公安局將遠東棧赫某呈控以種切違法現已傳押候訊在案云

△掩埋隊的工作
（營口）本埠紅卍字分會設立掩埋隊日由隊長帶同夫役赴市外各義地掩埋暴露屍棺骸骨以重人道此舉實屬澤及泉壤功德無量計本年四月廿九日由隊長許翼修君督同夫役在東郝家屯掩埋露棺十三具露屍一具孩屍廿四具青堆子露棺一具孩屍三具廿七日在郝家屯掩埋露棺四具露屍一具骸骨五具三江義莊露棺十三具露屍一具骸骨十五具輔義林露棺廿具六月四日在邵家屯掩埋露棺三具孩屍五具青堆子露棺七具露屍三具孩屍十一具六月五日在福建義莊掩埋露棺十二具露屍十具孩屍六具五台子露棺五具露屍一具云

△卍慈施診人數
（營口）世界紅卍字會營口分會卍慈施診所診治病人數目本年四月份中醫部計男子五十二名婦女九十五口西醫部男子四百廿一名婦女二百十二口共計七百八十名五月份中醫部計男子三十九名婦女一百廿口西醫部男子五百六十九名婦女一百三十八口共計八百六十六名四五兩月合計診治病人一千六百四十六名之多云

△摩骨相士蒞營
（營口）蓋縣有曲中堂相士為遂寧有名之摩骨神相歷相各顯貴言無不中談法精良爲各界所信仰茲聞曲氏於日昨被某君邀請蒞營已下榻於某處邢宅爲某君談休咎云

△堪稱知時好雨
（黑龍江）省由春至今雨點未沾旱象已呈四鄉早豆甫行出土田禾枯槁農人望雨情殷江西各鄉村無不紛紛求雨延至月之一號忽然濃雲密佈細雨淋漓行晴行雨直至月之二日午後即大雨傾盆晝夜未息三日晨起來已溝滿壕平刻下雨已下透天仍未晴大有連陰之勢據一般農人云由此晴起可謂好雨

△端節冷淡度過
（黑龍江）六月一號廢曆五月端陽節因本省去歲受中俄戰事影響各行生意異常蕭條又兼軍政兩署節前已奉中央命令此節已廢照例不准放假故早由軍政兩署傳知停止放假幸遇是日爲星期無形之中即算放假因連日陰雨各界人士對於此節冷冷清清度過此節粽子涼糕因被天雨並不十分暢銷公園以內遊人雖多均是你來我走站不住腳爲來往之人均得坐馬車或人力車因雨後路途泥濘步行艱難業馬車者無不大發其財矣公園內各玩戲塲內被雨所擾遊人甚稀獲利無多均長吁短嘆也

△醉漢大鬧貨床
（黑龍江）磚城北門裏管家床子日昨有一醉漢身穿青花綿夾袍身下皮鞋頭帶呢帽不知在何處多貪幾杯行至該處攤稽買酒該床之入云用何物裝之亦無酒瓶醉漢云倒在手內床夥云一倒即灑醉漢立時大罵特罵後覓動武將管某櫃夥打的落花流水後經警察趕到上前排解漢不但不聽而且口出不遜又想動武內因離門外濆出所甚近當時叫來警察四五名將漢綁由北門外轉送公安第一分局聞此醉漢到底不服並開其省政府究差後來如何容訪再誌

△發起救濟陝民
（敦化）時下陝民數十萬生命排堪待斃想敦化境內仁人君子當仁不讓見義勇爲各界首領亦可作速發起募款救濟陝民以維同胞生命而濟功德

△佈告預防火災
（敦化）邑內近來屢次發生火警各界救護奮勇當先公安局及消防隊剛告商號住戶日夜加意火燭炊爨洋煙剩尾不可任意口含冶遊雖然三令五申無產業者各不當心日前張貼佈告囑其如大風之天禁止燃火免生意外平素要時刻小心假若不慎生命財產危險已極記者再進一言祈各界特別防範吧

△道路修理工竣
（敦化）本邑路政不堪道路泥濘已載前報當實者有鑒及此已令商舖住戶各自清理門前洋溝補修板道而便行旅於日前收拾完畢馬路當中舖滿沙土如牛脊之形如遇陰雨向兩傍流水徒步行走免除泥濘之患云

△縣府折中斗量
（訥河）本縣前有改斗之議後因種種關係未得實行商號因批買期糧與農戶發生種種糾葛茲聞崔縣長爲息事寧人計以農會小斗一石六斗折合大斗一石及商會大斗一石折合小斗一石五斗之說均屬不合按折中辦法小斗一石五斗五升折合大斗一石交債其按斤整批買者即按斤數交債業已令知農商兩會遵照云

△坤伶太不要臉
（訥河）本邑新新舞台之坤伶等於端午節日凡各機關及較大之商號均往叩節其目的在要小錢市入門即淫言穢語滿口噴糞而坤坤伶有桂甚麼茹者爲尤甚不但說肉麻之話而且動手動腳與人貼臉接吻漏體摩塗勢必給錢而後已此種情形未免太無價值殊屬有傷風化云

△嗎啡館宜取締
（訥河）鴉片之毒甚於洪水猛獸人所共知而其更有甚於此者乃嗎啡是也嗜之者如貼骨疔瘡戒絕爲難雖飯不食衣不穿而此物不可一日無也故到貧窮時流爲盜賊匪寇甘冒不韙者不知凡幾官府對於販賣此種毒物者可不注意哉惟其賣者極守秘密非有心人詳加調查絕不得知如本邑西街某醫院以行醫爲名其實專售嗎啡每於旭日初昇之時則一般癮君子叩關而入該大夫手術極精張一針李一針片刻時間即打若干針惟此種手術未免用之太偏望有管理責者取締之可也

△野鴛鴦被捉去
（訥河）本邑北街住戶張二楞者（名未詳此其外號也）其妻年方不惑性頗淫蕩不安於室與某糟腿勾搭成姦日昨晚間其夫外出姦夫適來歡會正夢入巫山卿卿我我之際不意被北門分所某警士查悉覓將彼一對野鴛鴦帶所詢辦云

△久病投井自殺
（撫順）本埠後新市街住有梁某者名未詳今春腳部生瘡曾經南滿醫院療治將大腿下半部割去延至夏間已潰爛不堪疼痛難挨遂生厭世之心於月之二日晚投入臨近水井身死及翌晨經挑水者知覺報告地方法院檢察處檢驗並無他故諭令備棺掩埋云

△函鄰縣惠寄縣誌
（開原）東豐縣長王冠吾氏前組織重修縣志委員會已誌前報茲查本縣草萊甫闢縣志一書尚付闕如現擬重行編修苦無依據以前開原海龍西安西豐等縣疆界毗連互相印證亦多業已分別函請將已輯成之縣志惠賜一部以資借鏡而期東豐縣志早觀厥成云

△土娼厭世自縊
（哈爾濱）本埠道外同榮後身土娼春蓉貌僅中姿營業蕭條節後更抱悲觀故該妓於前晚十二時乘鴇母夥友等之不覺不知中突生厭世之心用繩自縊及被人發覺時早已氣絕身死當報告分所檢驗掩埋云

△不孝子送工廠
（海城）邑西南坯廠八里河子住戶李姓婦年六十餘歲於月之五日來城者縣政府減冤言其子李成聚不孝其母并有虐待情事當經孫縣長張警拘傳遂將其子傳縣一再堂訊李成聚供認不諱責斥竹板五十後即送教養工廠俟改悔有據再行釋放云

△協議振興商業
（開原）本驛自去歲及今各行生意蕭條已極中日各商皆然五月廿四六兩日由地方委員聯合會招集各評議員在公會當討論振興之策茲已討論就緒想必有一番建設云

△金鈴願當壺套
（開原）驛東小孫台街百花院內天寶堂打住妓女金齡年廿一歲山東產自樹芳旗事頗不惡詎該女不知自愛甘作下流竟與其班內夥友杜長春者陳倉暗度瓜李偸香於日前留有住客李興周者在室該女復約杜至他室野戰不意二人正在宣淫之際被李某撞見當發雷霆警言不住杜某等見事不妙遂百般哀求並與李代拿局錢始歸了事但杜某復恐事敗時中傾人將金鈴移至福春里秀舫班打住希圖稱蓋且可暗中往來云

△郵便局之成績
（開原）本驛郵便局五月分之事業成績列表於左

郵便

來件共五一〇三一內有掛號信一六四七小包二九六件內有代金引換三出件共五七八四八內有掛號信件一一六七件小包一四四六內有代金引換五八七件

爲替貯金

入欵爲替八二〇回共一五七八〇圓七九儲金一〇七五次共一一八八圓五一振替八七六回共一九八五四圓八二

出欵爲替二五四回共五四八二圓一九儲金四三一回共一五六九一圓二五振替四一回共一七〇八圓八一保險年金保險一口共四四三圓九〇云

△境內均得透雨
（開原）本驛自春至夏以來農民苦雨已極如山地因無透雨均未耕耘於昨（四日）天氣寒冷濃油然午後細降甘霖迄至五日午始晴說者開原境內均得透雨農民無不喜悅云

△岩松警部到任
（開原）日警署之高等係警部補自加藤氏去後開原日警署之勤務歸岩松氏接充已於今日七日午後卅二分之急行車來開視事云

△事務所長赴連
（開原）地方事務所長川崎氏因出大連之全滿消費組合理事會會議於昨六日午前十一時五十五分之急行列車起行至於歸期約須一星期以外云

△一再軋斃婦女
（下九台）本站自旬日以來被火車連次軋斃二婦已誌前報於月之七日午後二時許適由吉開長之第四次客車又在站東砸鐵山軋斃青年婦人一名屍體狼藉肝腸流溢狀極慘事經多方偵訪死氏終無知者頗爲遺憾云（康）

△祝融深夜光臨
（下九台）南之七日晚十二時本站道南回民常福全所設之恩盛館包子舖因皂旁餘薪失慎患及屋頂一時火焰大作直沖霄漢因在深夜正眠睡之時致助救無人火勢擴大形難遏止大有燎原之概幸本站防軍谷營長聞警親率該營第九第十二兩連馳至火場見火力擴大汲灌無人遂揮隊施救並派兵沿戶叩門呼醒復施佈警戒網而救火官兵見四民嚴局門戶咸不助救互相自備運拖定勇敢堅忍之決心奮力施救直至次日早四時餘始克救息計此次之損失與焚去市房七間延及四戶所有財物泰半付之一炬當某只代妻抱子赤體團被僅以身免而焚火之損失要在大洋三千元以上

△老叟迷途四日
（長春）住居西馬路之白姓老叟年近八旬於端午節出外閒遊不意忽爾失迷路經家人至夕不見歸來焦燥萬分各處尋覓亦無蹤跡本月四日有伊乾孫回民馬某以賣饅首爲業行至伊通河大橋龍王廟旁見一老叟態度龍鍾在河岸渡來渡去細審即係伊之乾祖始將伊送回老叟謂已四日未得溫飽

△路局新委員司
（長春）吉長鐵路運輸處長春工塲練習生馬秉符工程課練習生范先鼎均以辦事勤慎成績卓著提升辦事員仍在原處服務又委王麗生爲該路工務處監工員日昨布告全線知照

△公安搜查煙賭
（長春）市公安局長修雲汀氏對於煙賭禁查極嚴對於僚屬督飭官警不遺餘力日昨有公安局督察員張學武張玉昆在城內西三道街門牌三三號查獲煙犯趙德永一名當將罪據並人犯一併送往法院治罪又第三區公安分局西北門分所長田忠林於日前搜查戶口在西四道街住戶賀峻峰家查獲吸食鴉片人犯二名一併送往三分局送往法院治罪又公安局督查員馬慶珍張玉昆等於日前帶同第三區公安分局局部分所長許甲三在馬號門外楊姓家中查獲賭犯楊振等七名正在聚賭之際當即一併拿獲送往法院治罪云云

△吊客死於喪家
（長春）市外南嶺街永安二條胡同門牌十四號住戶柴萬福日昨因病長逝舉辦喪事有戚友李家珍者赴柴家弔唁甫一進門該吊客李家珍竟而碎死於柴家柴姓於百忙中只得請求官署張負檢驗云嗚乎柴某何不幸之極也耶

△院長手到病除
（錦西）高橋中西醫院々長李澤普君在橋懸壺數載頗有經驗對於診治內外兩科大有藥到病除之效云

△嚴禁非法會社
（黃縣）政府李縣長以時值軍政時代誠恐非法集會發生事端日昨訓令各區保衛團著將所屬村落除村防會外無論何人不得集會結社致碍治安各區奉諭後已令各村一體遵辦

△縣府催驗槍枝
（黃縣）政府以匪氛不靖飭令各村辦理村防以靖地方並規定會章各村自行置備槍械以資應用惟槍械之置備無論公有私有均須呈驗備案乃村防會成立數月迄未報縣日昨由縣府訓令各區著將各村防備之快槍土槍均須照像造冊呈報縣府以待照驗後即行發給槍照各區已遵令照辦矣

△藥店發生糾葛
（黃縣）城西松崗村六合泰藥店東家田某以該藥店股東繁雜事權不一擬占管業一席乃各股東咸不認可以致牽及櫃事歇業收賬已有數月毫無正當結果各股東催其到櫃清算伊又百般挑剔藏躲不面惹起公憤日昨各股東將其住宅團困男女約十餘人前後圍困得水洩不通現已三日有餘其勢洶々若要解圍非有調人不可然作魯仲連者其人爲誰尚不可知姑誌之以觀其後

△擬修烈士墳塋
（黃縣）當革命時代死於國事者建有先烈墳兩座一在城西北馬鎮一在城西九里店立有碑碣巍然可觀距今僅十餘年間北馬之墳塋巋然存在而九里店之先烈墳被一般鄉愚拆毀殆盡近有發起重修之議惟款項無著能否辦到尚不可知姑誌之以觀其後

註冊 先牌

高級驅虫劑

克得兒

東北四省發賣紀念

招募金一千圓大懸賞

○懸賞簡單題目

一、問高級驅虫劑克得兒無論大罐小罐扁盒之包紙上共有幾人（但包紙上有手一隻不在其內）

二、問高級驅虫劑克得兒無論大罐小罐扁盒其正面及背面有虫若干

○答案寫法

（一）用民國郵政明信片（或日本明信片均可）照前題作答楷書寄下

（二）答案之內容一、（若干人）二、（若干蟲）

（三）此廣告在何報所見（請將報紙之名寫明）

（四）高級驅蟲劑（克得兒）在何處販賣店所買並祈詳注住所字號

（五）答覆者請將本名及住所詳細示明

（六）答覆時請直接寄至大連市浪速町一四七番地日本賣藥會社懸賞處

○招募答書期限

自民國十九年五月十五日起至同年七月二十五日止但因遠方於七月二十五日以前發交信局者即照郵局戳記之日爲準至遲七月三十一日前到着有効（過期不收）

彙齊後將所有答案全數收集一處用抽籤之法以定得賞之等級擬定八月上旬開籤特請警察官員並各新聞社員到場嚴正公平監視而舉行抽籤

驅虫劑界泰斗、理學博士佐佐木忠次郎先生、農學博士橫山桐郎先生多年苦心研究最近新發明高級驅虫劑名稱克得兒、此藥粉專除滅臭虫、蒼蠅、蚤、螞蟻、油虫、蚊子等傳染疾病及播菌之媒介物衛生上之害虫然而人畜絕對無害使用之下虫有不可思議之効力實與他家不同而日貨雖然現在發售已積成績觀爲東洋無幾印度歐米各國家庭必備之品各位不信則請試試看

○當選中者發表

八月上旬抽籤開籤之後應中等級登載滿洲日報、大連新聞、泰東日報、盛京時報、滿洲報、中華藥報、發表請祈注意

○賞品發送

應得之賞品發表之後直接寄奉送料歸敝社擔費

○獎品

	數目	得獎者		
壹等獎	共金三百圓	十名	每人	贈金三十圓之商品券一枚
貳等獎	共金貳百圓	十名	每人	贈金貳拾圓之商品券一枚
參等獎	共金壹百圓	十名	每人	贈金拾圓之商品券一枚
四等獎	共金一百圓	一百名	每人	贈定價金一圓重半磅之克得兒一罐
五等獎	共金三百圓	一千二百名	每名	贈定價金二十五錢之克得兒一扁盒

製造本舖　大阪　株式會社　安住大藥房

滿洲總經理處　大連　日本賣藥株式會社

電話代表（六一三九）長（六一三〇）

各大商埠市鎮大藥舖並雜貨店均有售賣

早婚之害

青年男女●●

在十六至二十左右●

正當發育之時代、

因智識早開乃謬然結婚！

爲父母者抱孫心切、

恒喜爲其子早婚、

豈知在發育之年齡、

而試動房事、

身未發而精未足、

元氣之損傷言之可怕●●

故早婚之男女、

每未老而先衰、

或竟中途以夭天年●、

美國最新出品

美育賓

是大補虛損之品、

能生精液長氣血健腦筋

滋陰補陽、

培本保元、

凡早婚之人不可不服、

試服一二瓶後、

精壯力強體氣雄偉、

即有驚人奇效、

一試即知效力迅速●

●購者謹防假冒、查近來有奸商、冒做此藥之牌號、其名目亦類似美育賓相仿、而內中藥科、毫無功效、魚目混珠、意圖影射、稍不詳查即受其欺

特此聲明、諸君注意也

眞正美育賓之價目每瓶大洋壹元八角半打九元各埠大藥房均有出售

大連 代售處 街裡華泰藥房華西藥房 西崗德記西棧八七八八

食必有時

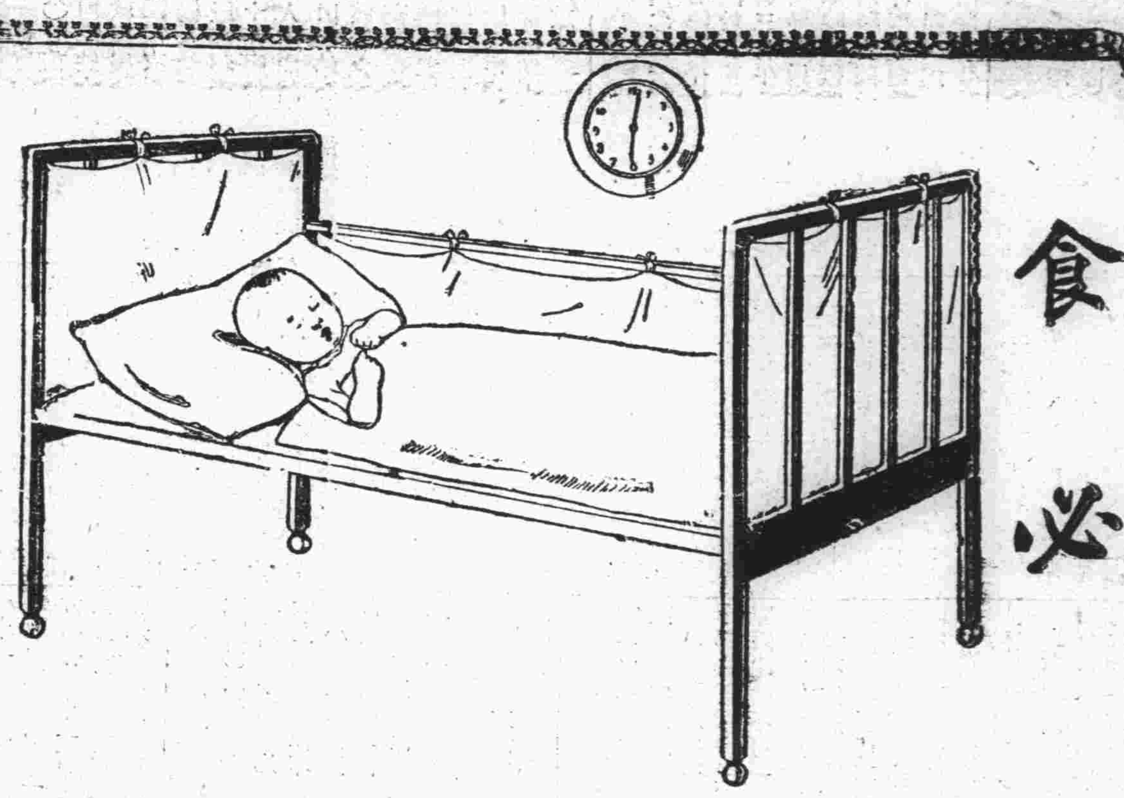

古人有言食必有時。所以節食欲。重衛生。對於小兒。尤為重要。蓋小兒腸胃細弱。哺食須有定時。每見雇用之奶娘。於小兒哭則哺之。不問其饑與否焉。以致常有不消化等症發生。然用

勒吐精代乳粉

哺兒。依表沖調。按時而哺。食卧皆有定時。非特於小兒身體及消化大有裨益。且能養成堅忍能耐之德性。乏乳哺兒者。盍試之。

乾卯大連分行 有限公司

(欲索樣品寄郵票四分即為呈上但須剪下此票)

健勝於富

人生多病雖富何益

仁丹可當黃金百鎰

仁丹

主治
中暑傷寒 頭痛目眩
猝倒昏迷 腹痛吐瀉
精神鬱結 時行疫疾

●康健人與仁丹

早晨起床 茶餘酒後 上船搭車
讀書勤學 演說談論 聽戲赴讌
從事職務 運動前後 訪問接客

等無論何人斷不可須臾離身之常備神藥也

●近有假冒商標劣藥售出頗多賜顧請認仁丹商標並森下博藥房字樣等庶免受欺瞞

困苦難除 纏繞不已 最恐怖的五淋白濁症

已有眞確的治療可保永不復發矣

困苦難除的原因—

白濁症最易得大概由於洩慾平康或因體虛而得服用市上一般僅能止濁而不滅毒之藥劑殊非根本療治之道往往餘毒未盡一俟即發因之困苦難除故未用藥以前應加審慎

纏繞不已之結果—

不加審慎隨便用藥之結果其濁雖止而尿道中之白濁點穉即毒也依然存在每易猖獗類如服務過度身體虛虧致天然抵抗失於禦能或竟引起睪丸發炎瘋癱等不治之症纏繞的結果恐怖恐佈

眞確的治療可保永不復發惟有服用

告吾康

告吾康係譯音乃一種盛入膠囊之液體製劑為清濁滅毒之唯一良藥又名紅旗牌白濁丸

告吾康內含山得羅雨係檀香油中之主要成份又佐以撒羅及其他要品服後在腸內溶解即起化學作用成為一種強有力之止痛滅毒劑並減刺激及尿臭等特効

本公司新出一種白濁外用藥名曰

敵毒

係一種無色蛋白銀液體混合劑
用法簡易絕無苦痛專備自療之用
凡患者內外兼治收功更速永久不發

上海大華藥房總發行 地址福州路八十五號

總經理 瀋陽小西關 新新大藥行 營口水晶宮 裕泰和藥品商行

經售處 東三省各大藥房均有出售

消閒世界

解決青年煩悶（續）（楊幹元）

建設模型倫理

諸如此類的事、我覺得都足以使青年無所適從、都足以使青年動輒得咎『失了回答的勇氣』固然三民主義就是正當的模型、是最高的、是懸在前面的、日常倫理方面的一切事體、無可諱言、三民主義實未能包羅萬象應有盡有都給指得條條是道、汪精衛先生在前所說的兩種心理模型之瓦解那篇文中也曾說「……關於改造中國已有整個的計畫見於三民主義及種種方案、這些計畫、祇在原則上已經建立起來、在條理上還有待於一般同志的充實研究……」可見模型縱然有了、而條理還是須去充實、何以模型有了還不足、還必須有條理呢？就是模型是屬於「知」的方面而條理則屬於「行」的方面的、模型猶之乎法律的總則而條理則是法條的細則、沒有細則固足使努力失其標的、沒有細則也必致使實施時無所措手、而且依我個人意見我以爲三民主義祇可算作政治、法律、經濟等方面的模型、至於日常行爲—倫理方面實必須依三民主義所給與政治、法律、經濟等方面的原則、更急早建立倫理方面的細則、沒有這種細則原則任如好、而行之不得其當恐也是要難收效果的、總理說：「對於中國舊有道德應極力保存並發揚之」中國舊道德之足取、於此可知可是中國舊道德縱然足取、因時代推移、潮流所趨、也確實有一部失去效用且生出反作用了、不過何者應保存、何者應廢棄、這却不易得同一的主張、思想之混亂、行爲之個別、這實在是其最要的原因、所以我以爲熱心及負改造中國責任的先進忠實同志們、實應該極早不客氣的負擔起來這種工作、對舊道德作一番「刮垢磨光」以使青年努力好有所遵循、如是庶幾青年正當之模型既得、中途即受如何挫折、也不致徘徊岐途無所適從、堅持到底的革命精神如此方可實現

最後我應該說明的、是：或則有人要說倫理乃衆意之總合、行爲自然的歸宿、那可以像制定法律條文似的那樣去制定？這話固然有道理、但我們所謂建設倫理方面的模型、並非憑空獨造、乃是對舊道德加以整理、分別去取同時還須依據三民主義所指示的原則以求適合、不然舊模型既不審其何是何非各是所是、各非所非、因思想而影響於行爲、混淆衝突總非國家及個人之福罷？所以我的意思、祇有三民主義是不能即解決青年煩悶的必須依三民主義更建設倫理的模型青年的煩悶纔可以根本解決！

馮玉祥吟詩（詩集問世）

馮玉祥自十七歲當兵尙目不識丁、因勤學結果、現不僅長于文且每每作詩、現由人代爲刊集問世、玆節錄首如下

述志

鐵鍊捆縛全地球、人類無形已被囚、我生世界有何用、要爲同胞爭自由、拚命流血求解放、一往直前不回頭、重層壓迫均推倒、要使平等現五洲

平民吟

玉祥本是一平民、世間苦樂知最眞、自奉豈宜太驕養、凡人生活應平均、一切衣食與行住、寧儉不奢誓終身

吃飯歌

盤中粒粒、來處不易、民之脂膏、感謝其賜、歷年國恥、飲忍擱置、誓恨復仇、死不渝志、這些飲食、人民供給、我們應該、爲民努力、帝國主義、國民之敵、救國救民、吾輩天職

弔陣亡官兵

你們都是好百姓、爲國爲民願犧牲、每念患難如手足、我心如剿淚縱橫、你們父母我父母、你們弟兄我弟兄、爲爾一任身後事、使爾英靈安九京

「女招待」的我見（續）（炎光）

這樣、很明白可以認識得出的、現今女子之所以不是「人」以及男子之所以把她們不當「人」這是什麼原因呢、無疑義的、這只是那不良的社會制度所演釋出來的一種病態現象

在這病態現象之下、吾人沒有爲女子謀解放爭自由的意念則可、如果懷有此種意念的話、那末、我們便要學當醫生先把這病態社會的病原驗明、再看病狀達到什麼程度、然後根據此結果而下藥方、如果是認爲非施刀不可的、便馬上將其病根一刀斬斷、好教新的細胞發育滋生這個方法、雖然令庸醫聽之不免要歛舌、然而、我覺得除此以外、要來談什麼女子是「人」或男女平等這一類的話、那不是等於隔鞋搔癢、也便與廬隱女士坐在人力車上而可憐車夫一樣的滑稽、簡明的說在這種病態現象之下、我們不來談男女問題便罷、如果要談、便要從根本上着手、這便是我不願意看或談關於「女」子一類的皮相論文的意見

以上是我的一點小小意見、倘乞高明的讀者有以教我來

一九三〇、五、二四 於北平景山之東

四平街花訊（痴情子投）

四平街驛、玉花書館、有小桃校書、荳蔻年華、綠珠身價、娥眉杏眼、素口蠻腰、秉性溫柔、舉止大方、有閨閣風、無靑樓氣、對賓對主一視同仁、一顰一笑、胡地胡天、門前若市、車馬盈庭爲該班之翹楚也、祇以遭家不造、以致墮落煙花、流水光陰、轉瞬已四逾寒暑矣、原其父爲遼源縣之守衛隊長也、因見棄於縣長、家居賦閒、竟致債台高築、無法償還、不得已將彼鬻之於該院其父得金而他往、雁香魚沉苦海沉淪、終非久居之地、月白風清之夜、燈紅酒綠之時、每一念、及青衫淚海、昔予在鄭家屯站時、造香巢頗夢靑眼頻垂、予也何人、致蒙美人之寵幸、惜予黃金有限、以致護巷無力、敬告墜鞭公子、走馬王孫、其注意是幸焉

歷史小說 西太后（十九） 王亦雄

第十二回 奏實事景帝跪安 賞人參恭王臥病

性險情惡必須歸榮祿節制才好但是榮祿這東西也是自恃得很、我不叫他、他就不來請安、近來的大臣們、都是如此、簡直的眼中都沒我了、說着面上、已現出不悅之色來、皇上聽了、忙向上叩頭只好往自己身上引咎、說道大臣們、天大膽子也不敢如此、且素蒙額娘的隆恩、雖粉身碎骨、亦難報稱萬一、這都是兒子疎忽、禮部太常寺、亦未奏及的原故、額娘却不必震怒、等兒子申斥他們就是了、太后道、申斥他們也是無用、明日請由皇帝、頒佈一道諭旨、嗣後再簡放二品以上的大臣時候、叫他們見一見我、也好替皇帝分一分憂、說到這裏、便命隨侍宮女、去叫某格格、大公主一旁站的腿也酸了、皇帝聽得頭上流汗、明知是又有宵小、進讒言說壞話、無故的播弄是非、紊亂朝政、但是這一時、無法可治、皇帝又素行孝謹、遵守家禮只好勸慰太后息怒、允爲頒佈諭旨、以後即着爲例、這才叩頭退下來、次日就下了一道上諭、以後凡新任二品以上的官員、在謝恩之後、皆須往太后宮中請安、以後即着爲例、這是西太后歸政以後

在戊戌變法以前、最應注意的朝政、當那榮祿晉見、太后也囑告多辭、榮祿是乖巧機巧、能够仰體聖意、甚得西太后慈顏大悅、自此有了西太后的內援、對於師黨那面、自是非常驕、不必細言但是溯始推源、都是李蓮英一人之力、從此榮李二人、益加親密、逢時接令、送贈禮物吃品、按節按年、送給李蓮英珠寶綢緞及一切貴重物品、凡過節年萬壽進俸西太后的供品、必額外預備一份、孝敬李蓮英、那滿朝文武大臣、也都習染成性、凡屬后黨的官員、必要走總管的門子、太后是婦人之見、雖稱是女中英傑、貴爲太后可是最爲心眼小、喜歡高帽子、自要肯恭維會諂媚、能够破家產進俸禮物、太后就慈顏大悅、往々有唱戲的優伶、如譚鑫培汪桂芬楊小樓楊朵云王瑤卿等、從先都受過恩惠、逢節按年、或恭逢萬壽節、他們便有李蓮英的門子、也都進俸禮物、求着太后一喜歡、就賞賜幾百兩所進的物件、亦沒有什麼貴重、不過比着尋常送禮、厚着隆重的多、比如進俸四十盤菓子、用車輪般大的盤子滿擺着蘋菓蜜桃之類、確四太后賞賜、比着禮物值的多太后最喜歡這類事、所以當時后黨的人物、都是你爭我賽、要討求太后的歡心、甚之可以升官得着調吏、這是當年官場、苞苴授受、公行賄賂的現像如今不必細描單說師傅翁同龢、自舉薦康有爲、深蒙皇上寵眷、又見康有爲的疏奏、力陳實事艱難、列強窺伺、非急力刷新政治、不足以挽救危之籌、皇上見這疏奏、很是重視康有爲、看滿朝文武大臣、個個是尸位素餐、反不及中下官員、及萬民百姓的知識多、可見科舉捐納、最爲誤事當那翁師傅說過、如今要銳意求治、力圖富強、非破格用人、廣開言路不可、皇上聽了這話、亦極嘉納、日子不久、康有爲又上一疏、亦是請求皇帝、廣開言路的條陳、皇上見了、即日就頒布諭旨、凡屬臣工庶士、對於國家時事、都可以隨時條奏以備采擇施行、按皇上這樣聖明、天下臣民、異常欲治預料我們國家、遇了英明睿智的君王、指日就望富強、以我國土地之大、物產之多、人民之衆、又富有五千餘年文明歷史、若是力圖振作、則日之明治、俄之大彼得、又何能專美於前呢、行見我們中國、要甲於五洲之首、誰知國運不佳、人民無福、后黨的一般人、極端反對、自從康有爲上書、驚動滿朝文武、俱皆不悅、推原問始、知道是翁師傅所薦因此大家、俱都反對翁師傅那反對最厲持之有故的、第一是徐桐、次之是李鴻藻道兩人反對、尚有政治禮教上、一種偏見、獨是那一般宵小、像李蓮英那一群東西、只顧自己的私利、不惜將天下大局、一意在太后跟前、說長論短、搬弄是非直鬧得滿城風雨、都說景皇帝要隨鬼子、又說翁師傅勾通外國、這時翁同龢、亦自己不安於位、惟恐太后一怒、自已有不測之禍、若是死於社稷、死於蒼生、也還罷了而死於不值、危及君父、因此夙夜的着急、躊躇抵禦方法、可憐憂慮了多少日子、無法可施、可巧當時、俄國皇帝加冕、我國應派大員前往祝賀、翁同龢乘此機會、次日在上書房、與皇上計議、說臣對主上、非是不忠、因如今朝堂上、兩權分時、皇上是宵旰憂勤、勵精治國、然據臣所見、恐怕好事多魔、徒勞無益、如臣爲破格用人起見、保薦康有爲因主事康有爲、雖然官小實爲應世人才、且其個人弟子極多、因鑒於環球大事、我國若想着存立、求着能保國保種、非銳意自强、講學與教力行新政不可、當光緒十五年時、康有爲爲禁才時、就要叩上書、陳述現今大勢請求及時變法、以圖自強

風流女鬼捉魂記（鄭永璉）

民國十七年春、熊岳城東北某村有張姓者、佚其名、鐵匠也、一日、天將拂曉、由家起身赴岳、路經鄰村街首、自村中出一少婦、冶容華裝、姿色絕倫、珊珊而來、張意天未黎明、少婦獨身何往、且思且近、不意少婦伸出玉腕、即將張某項間抱住、在其腮際、接了一個最親愛的吻、遂釋手、向張某、嫣然一笑而去、斯時、張某魂若失、顏甚腆顏、繼而愈思愈疑、回顧少婦、相去已遠、突念得非鬼歟、常聆人言、鬼行無踪、急低首察其步履、果然無踪、確信爲鬼無疑義矣、如斯愢喪入岳、草草了事、遂往岳城東莫家屯、乃姊家、向其姊縷述路遇鬼事、又曰弟此來、一爲與姊生別二余回時、若在途中絕命、乞姊可將余所囑之後事、告逃家人、守我遺囑、吾姊幸留意焉、其姊認爲誰家蕩孫顛狂所爲、弟何必介意耶、其姊幾番撫慰、疑慮終不少釋、旋即回歸、一路安全無變、平順抵家、意稍釋焉、逾旬餘、在門前柳陰下、與村人閒話、忽覺腮際奇癢、舉手搔之、一花大如蟲、隨手而落、癢處正少婦接吻處也、撓之漸腫、初如豆大、旋即蔓延、頭面皆腫、繼而遍及全體、延醫調治、終歸針砭無靈、藥石罔效、病未三日、而已名登鬼籙得隨少婦求鸞之願矣、事出奇異用特誌之、以供鬼靈學考究之資料也

歷代巾幗小史（續）（九萬里豪）

董雙成

漢武內侍、酒觴數遍、王母乃命諸侍女王子登彈八瑯之璈、董成吹雲和笙、石公子擊昆庭之金、許飛瓊、鼓震靈之簧、婉凌華、拊五靈之石、范成君擊湘陰之磬、一段安香作九天之鈞、於是衆聲澈朗、靈音駭空

詩曰

飛青青鳥約芳距、傳女隨得五色龍、樂奏八音皆備舉、雲和聲和彩雲重

弄玉

列仙侍、簫史善吹簫、作鳳鳴、秦穆公以女弄妻作鳳樓、教美玉吹簫、感鳳來集、一日隨鳳飛去

詩曰

鳳簫吹徹鳳飛來、彩翼聯翩出鳳臺、我欲秦樓尋舊跡、空餘明月影徘徊

鐘表準確 眼鏡養目

亨得利

大連監部通 遼寧城內中街 大西門裡

招生

大連自動車學校

每月一日十五日新學期開始

一、學費大暴落期間最短縮
二、個月卒業全學費八拾圓
三、練習場廣大校舍設備完善爲滿洲第一
四、宿舍設備完善學則約五十一頁送閱
五、中華人講師二人專任教授親切周到
六、合格確實保證就職
七、女子部特別設置分爲晝夜兩部

備有悉波列福德克萊斯拉其他各種自動車

大連市山縣通二〇〇番地 電話二一三四五番

吉林省會公安局已故消防隊長程桂林遺母程劉氏感求公安局長啓事

敬啓者氏子程桂林字鳳池前充吉林省會公安局消防隊長在任積勞病故承蒙局長吳大人憐氏子家境蕭條除施恩轉請恤金外聯合省城各大善士發起演唱義務劇募捐救急氏家存歿均感惟郵金劇金兩次僅賜氏二百餘元伏思氏子病故之後一切殯葬費去不貲欠外累纍皆指望吉林各大善士恩賜之捐資措還更兼氏身年逾八十五歲家境窮窘自食無力外債追逼無以得生本應來吉林跪懇吳大人及各大善士之前迅將郵金及劇款掃數賜下以補外欠前續殘年無如跋涉數千里川資無着碍難移動迫不得已籲懇吉林公安局長吳大人俯念氏風燭殘年孤苦伶丁迅賜施恩將所有應給氏子之郵金劇資完全滙至河北武強縣阜甯村村長程紹武收交氏手或寄至長春商埠東興公貨店張海樓君收寄氏家決無錯誤再懇者自氏子程桂林病故之後伊孀妻程趙氏即隨柩赴律屢催其歸家與氏同居終未如願現今該趙氏攜帶孤兒程福和聲云去吉林迄今數月之久、詢杳然設有特殊意思即懇省城仁人君子曾與氏子生前有故交者諸先生迅即仗義直言勸令程趙氏將孤子程福和送還氏家以正我程氏之血統而接續氏子程桂林之宗祧望塵拜懇急不擇言諸乞原宥此啓

大連德泰號紬緞莊廣告

薰風乍轉化日舒長本號新到時髦流行春紗綺羅綈絹綢葛花素嗶嘰新式呢絨壽詩贈品旅行用具有美盡備一應俱全定價不二分外克己凡我主顧無任歡迎

開設奥町五五 電話長五二八二 七四五四番

度量衡測量器製造修理販賣

此次新修工報已告落成製造能力既大故價値廉減在濱洲可稱首屈一指並承辦各國度量衡器之刻碼

大連惠比須町五十八番地 水上洋行 電話六九四一番

多小公司

（窯業部） 紅磚特價 本公司議決特價出售六百萬急速來定過數漲價

（營業部） 各種建築材料一切五金萬國牌載重汽車培濟汽車

（建築部） 設計製圖承包建築

招募礦工（二櫃）

本公司現有礦山一處坐落復縣即待開採如有對於礦務開採素有經驗者請到本公司接洽

商廠緊要啓事

敬啓者各大商號訂租敝公司四平街多小商場房間均訂合同繳足第一期押金其第二期押金本應於本年開工之始來繳而計至今日開工已逾一月未繳到者尚有多數爲此謹登報端請訂租各大商號如約趕繳否則恐開市時房間擁擠碍難撥與也謹此廣布

（地址）遼寧商埠地馬路灣

（電話）一五六二 一八六三 二一二五 礦師住宅一〇一八

缺乳救星 自生乳

凡母乳缺乏一經採服自生乳必定

乳液豊足 源源如湧 母健兒康 其樂無雙

奉天財政廳斜對面 歐美藥房 啓

每瓶現洋一元 外埠函購加郵四角 郵代給

公主嶺三合公司 鐵嶺義和堂 長春興北門裡 吉林五洲大藥房 大連德記 安東德濟 ……

東北唯一 光明美術照相館

西洋技師 凡遊瀋者 留一紀念 電光照 須趁機會 包管滿意

全國唯一照相通信機關 東北新聞影片社

供給東北新聞照片 承攝各種電影片

瀋陽商埠十一緯路三經路口一百四十號

德國老牌萬靈特效聖藥

第一種生活素 維他命 滋補聖品・生活要素

花柳內服 六〇六 服藥一瓶・功抵三針

淋濁特効 海底山 淋症白濁・藥到病除

戒烟最灵 威利糖 十日斷癮・灵驗安穩

眼科聖劑 博士眼藥 各種眼病・均極有効

長生至寶 化膜王

淋病秘劑 梅濁剋星

生育奇驗 侊儷傳

痔瘡灵藥 消痔神

統治皮膚 妙膚神

奉天大西邊門外七十二號 太成公司 經理

哈爾濱…正陽四道街口

各埠藥房均有出售

遼寧四行號聯合發行準備庫廣告

本庫由中國銀行交通銀行東三省官銀號邊業銀行公同組織呈奉省政府核准爲應市面需要發行現大洋兌換券規定準備金現金七成保證三成所有流通券暨準備金數目每月終請各法團各銀行號檢查一次臨時登報公告發行以來遐邇通行信用昭著除在本庫無限制兌現外並爲便利商民周轉靈通起見委托四行號免費作滙以示優遇用將通滙地點開列於左

（免費通滙地點）

遼寧省城 吉林 哈爾濱道外 長春 通遼 通化 洮南 遼源 四平街 公主嶺 開原 鐵嶺 八面城 本溪 山城鎮 安東 營口 撫順 海城 蓋平 法庫 西安 西豐 海龍 新立屯 郭家店 范家屯 錦縣 遼陽 昌圖 新民 山海關 錦西 桓仁 洮安 清源

本庫設在遼寧省城東華門外中國電話二一零九四 二三五八 辦公時間上午十時起下午三時止

潤腸丸

▲君▲患▲肝▲火▲否
▲我▲有▲潤▲腸▲丸

肝火中燒・最易激怒・世人往往因小不忍而亂大謀者・由於憤怒・實由於肝火

君有肝火否・盍服第威德潤腸丸以平之・藥料完全植物質・毫無刺激作用・日服二粒・肝氣不作・祝君前途更多勝利・

價格低廉祇售兩角

第威德潤腸丸

各大藥房均有出售

虛極而暈

現已康強深感韋廉士紅色補丸之效

在未用韋廉士紅色補丸以前之陳女士

因勞心過度致血薄體虛而發生暈厥斯即陳素珍女士之病源也陳女士素負盛名於貴州教育界現任銅仁縣邊道會達德女校教員其來書云『鄙於民三卒業湖南二師後歷任教職十有餘年近因操勞過度忽患頭目暈眩有時眼光發黑不能視物若無人扶持立即仆[illegible]自知此症甚危無奈服藥無效後由舍姪婦介紹服用韋廉士紅色補丸數瓶之後諸症大減於是繼續服用只覺精神頓增胃納極好由此身體漸強暈眩不發現已十分康健矣此實韋廉紅色補丸之功予深為感激也』

韋廉士紅色補丸補血健腦強身去病之功馳名天下幾五十載矣不特為老少婦女之靈丹亦老少男人之聖藥不論年齡性別凡患血虧腦弱消化不良未老先衰諸虛百損痛瘋瘡疾腳氣瘡瘍以及婦科各症服之均能轉弱為強奏功神速也

價目每瓶一元五角六瓶八元郵費免收

遠東總發行上海江西路六十號韋廉士醫牛藥局　各埠藥房均有代售

惟須注意眞丸之璜裝如下列圖樣凡計粒另售血稱爲韋廉士紅色補丸或「一樣神效」之品者均爲欺人之詭計也

韋廉士大醫生紅色補丸

草茂禾枯　蟲肥兒瘦

故欲禾之茂者必先去草欲兒之壯者必先除蟲除蟲之藥雖有多種但求其効大性和如嬰孩自己藥片者殆無有也湖北鐘祥安陸蓼新合關君潤民云『小女年屆五歲忽患虫症發時腹痛異常肌肉日見瘦削自服各藥未能斷根隨即改投嬰孩自

己藥片瀉下蛔虫數條於是繼續服用直至全愈而後已現在小女不特腹痛全除而且身體強壯是皆貴藥片之功也不勝感佩』

嬰孩自己藥片為小兒腸胃專藥純潔和平不攙絲毫有損物質不特除虫且治小兒發熱便閉泄瀉嘔吐食積肚疼傷風咳嗽以及出牙痛苦

價目每瓶六角六瓶三元郵費免收

長春益發銀行

樂亭　山海關　留守營　昌黎　奔城　湯家河
濟南　泰安　周村　濰縣　德州　煙臺　青島

本行專辦各處滙兌並作存放各種欵項外放信用保證貼現抵押收存定期活期均可相商規定利率無不公允滙兌計分信滙電滙票滙等類悉從客便所收滙費特別低廉信用素著手續簡捷久爲各界諸君稱善並爲便利顧客起見收付各欵及滙兌事項於營業時間之[illegible]可通融茲將通滙各處地點列下

克山　北林子　佳木斯　富錦　吉林　樺皮廠　哈爾濱　黑龍江　下九台　四平街　安達站　雙城　大連　開原　張家灣　公主嶺　三岔河　營口　烏吉密河　甜草崗　安東　上海　望奎　天津　拜泉　北平

本行

營業部電話二九六　滙經理室日電話六七一　蓄儲部日電話三六三
日電話二〇五　滙兌部日電話二六一　電報掛號華文四一三五

東萊銀行

大連分行

時間上九時至下午三時

本行開辦以來已曆七載資本金收足國幣三百萬圓已向財政農商兩部註冊立案專營商業銀行業務設總行於青島分行大連上海濟南天津等處北平煙台及其他繁盛大埠均有特約代理機關一切交易手續簡捷格外克己如蒙惠顧無任歡迎

地址通盤部五〇番地　電話　經理室長五八三八番　營業室長五八七三番　公用三三一四番　電報掛號四五五七

正隆銀行

大連市大山通一番地

電話代表番號七一二一番　振替貯金口座大連二二三〇番

資本金　貳千萬圓
諸積立金　二百四十六萬五千圓

頭取　安田善四郎
相談役　安田善次郎

定期存欵利子一個年七分

支店出張所　派出所

本銀行於日本內地朝鮮滿洲中國內地有三千餘之
本銀行滙兌爲關東州地方費現金事務辦理大連市金庫
本銀行事務辦理處與臺灣銀行特約辦理外國滙兌事務

（營口、奉天、旅順、長春、開原、天津、撫順、鄭家屯、四平街、青島、哈爾濱、安東、鞍山、公主嶺、瓦房店、松樹、大連市小崗子（電五三〇〇番）大連沙河口（電話沙河口一五番）（奉長小西關哈爾濱傅家甸）

MACNIN.

警告！爲父母兄長者！

可怕的蛔蟲！ 不但阻止小兒腦經之發育。亦是兒童萬病之源泉。實乃小兒長大成人的一大難關也。

驅除蛔蟲病！ 凡欲己疼愛的小寶貝。怜悧健壯成人長大。必須驅除此萬惡可怕的蛔蟲矣。

各家庭・各小學校・各幼稚園的必備藥。

滅痞寧　藥片　吉利糖

另備有「殺滅蛔蟲法」「醫家證明集」函索即寄

本劑乃是驅除蛔虫唯一之特効藥。既無如「山道年」之副作用。以及其他中毒危險等。又爲由古代名藥「海人草」去其雜質草嗅而提其精之藥。故其効力更著中外馳名。藥到病除立見神功。且藥味似糖菓。小兒大喜用。不但能除腹內已有之虫。月服一二次。併可預防虫之不再生。誠乃靈驗無比之神妙藥品。亦是有小孩者之必備藥。

定價

藥片	十片四角	廿七片壹元	五十片一元八角
吉利糖	十塊二角	廿七塊五角	五六塊壹元

全國有名大藥房均有出售

總經理　大連　日本賣藥會社

總發行所　大阪藤澤友吉商店製藥廠謹製

大連支店　大連市浪速町一四七

CM-24

擦面最宜

双美人牌香皂

以最新化學與四十餘載之經驗始得製成此絕世優良香皂

大連

本次大連運動會特異成績補誌

經張學良長官特獎　大連健將人材輩出

此次大連中華第九屆運動大會、於八日舉行、各種情形及運動成績已誌本報、茲查此屆運動會、選手競技及普通競技、無論男女成年少年均有長足之進步、各項運動無一不有打破上屆紀錄之成績、八百米且破全國紀錄、他如劉仁秀之高欄在大連運動會、雖屬第一次方有此一項、然其成績已與全國紀錄相等、大連健兒、今後實不可輕視、將來出席全國或赴遠東、不難一放異彩也、在此次進步之競技中、東北邊防軍司令長官張學良氏、更特頒大批獎品、開會時並布訓詞、會中得此、一時全場尤爲緊張奮發、可見中華健兒、並不比人遜色、若當局能以大加提倡、皆能如張學良氏者、則其前途、必不可限、茲再次獲得張長官之獎品、具特異成績、錄之如左

一百米 于文江　成績十一秒五分之二打破本會上屆紀錄及劉長春今年全國紀錄

二百米 于文江　成績二十四秒五分之二、打破上屆紀錄、但此次競賽、終點誤定較遠十米餘、若終點正確以距離計算、其成績當在二十二秒餘、或竟打破劉長春紀錄、亦未可知、于君在大連運動會、屢獲冠軍誠屬一員健將也

四百米 周家慶　成績五十六秒打破上屆紀錄

八百米 馬德剛　成績二分九秒、(昨日誤爲八秒)然亦破上屆自身記錄

千五百米 張寶祥　成績四分二十四秒五分之二、打破全國記錄、爲此次最出色之成績、張君出發時在第三、約四百米後、即追至第二、八百米後進至第一、著名選手馬德剛、在最後一周、竟落後三十米之遙、極力前進、卒未追及、迨至終點、張君仍距馬君十米餘而達到焉

鐵球 劉仁秀　成績十二米二十八、雖不甚佳、然亦破上屆記錄(上屆十一米八十五)

※上六項、各獎長官銀盾

少年選手 中青隊八項叅占第一名、趙鳳池、李長漢、均爲其中健將打破去年少年組之記錄者數項、大獲全勝、奪得少年組錦標、獎司令長官銀盾

女子四百米接力 優勝爲中青隊、及女同隊、其成績均爲一分四秒、亦破上屆記錄、中青隊獎司令長官銀盃一座、女同隊獎張會長銀盃

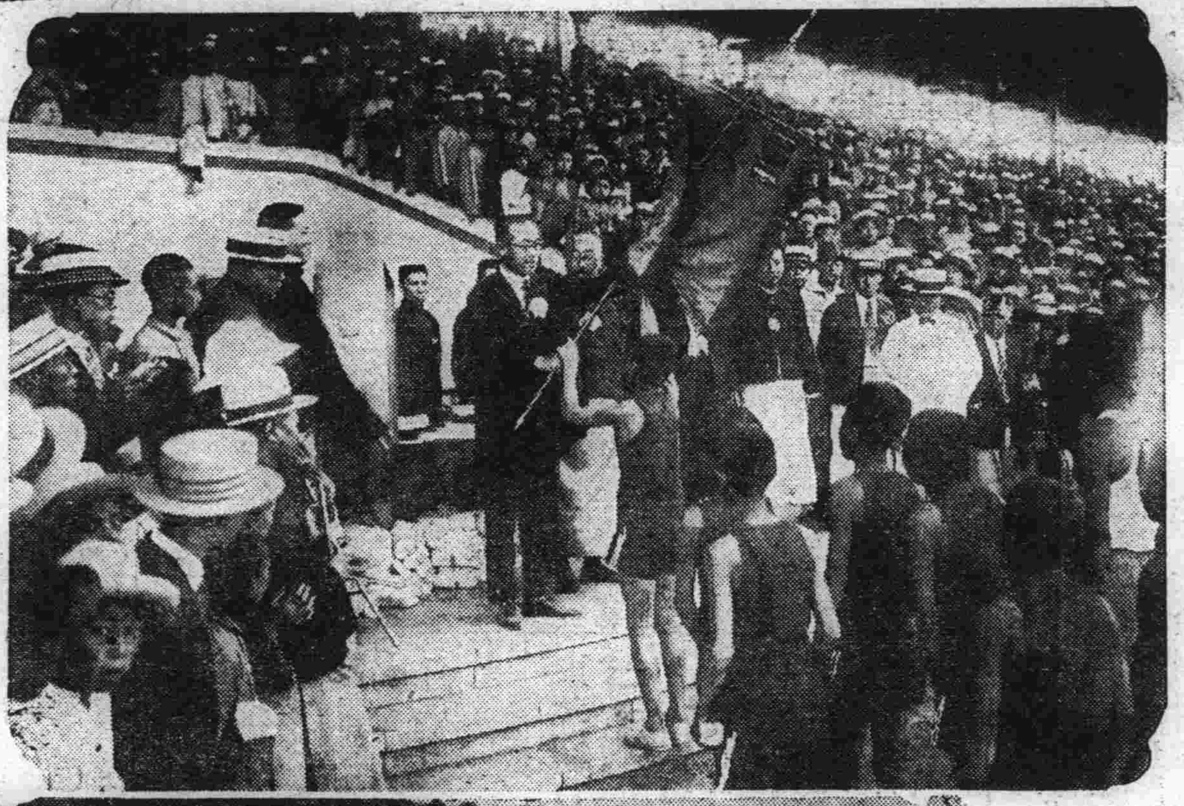

優勝旗授與式

女子四百米接力優勝者之女同隊

徑賽補誌

〈三級跳遠〉

一、張文川(二中)　二、鄭善明、　三、王恒泰(二中)　成績、一一、四六

五十米決賽之中青女選手獨得其優勝

女子五十米舉行最後之決賽計選出成績較優者六七人決賽之結果、以八秒又五分之二左記二女選手獨得優賞眞可賀也、此亦中青女選手、(相吉)指導之得方乎

第一、冷青味(中青)　第二、劉娥皇(同上)

角逐中之花絮錄

與遠東同一史乘、在東北誇爲冠首、轟烈日久、惹人注目之第九屆大連中華運動會於莊嚴燦爛之下、舉行開幕矣、參加之運動健兒

數逹三千 個個糾糾武氣、個々雄風、梟帝華胄寓文明之概、未講武事、先修文備、於會長開幕致詞之初、概可見矣、成年組參加奪標團體、數共爲七、稱爲個中翹楚、運動佳而組織良當推

旅順二中 終屆學校團體、受有嚴格教育、故於精神奕々之中、尤能顧及秩序、在東南角上、嚴陣以待、不施東竄西跳、除於優勝獲得之後、以旗鼓助成外、則靜寂無聲、恪守運動道德、是尤勝過一籌矣、次則爲

電鐵青年團 緣該團爲選手集中之組、沿大連之捷才化爲一爐、故皆馬到功成壓倒全塲也、本屆之優勝、又穩々取到手矣是日

參加觀衆 約在五六萬以上、紅男綠女、點綴其間殊壯觀瞻、運動之精神、覺貫及於

華髮傴僂 由此以觀、非國人之不注意運動、咎歸提倡不力之當局、亦非過甚其詞、若國人再加愼勉、於好青年、深自惕勵、大

十屆遠東 一雪舊恥、諒非難事也、此屆

女運動員 參加較前勢爲踴躍、惜指導不良、跑時皆

首仰臂亂 致減速力、然能依矩起跑者、亦不在少數、總之於素日間各校之體育教員、尤當時加注意可也、當綜觀參加之女運動員、當推

中青沙公 二處爲最有訓練、不特成績良佳、而姿勢亦善、且率皆爲十一二歲之少女、若能朝夕練習、恐不讓日選手高見中西、媲美於前、小女同胞其勉旃、此屆運動組織、能令人意滿而

公普學堂 數在數十餘在此每年僅一度之運動會、宜顧及運動之眞精神、皆當參加、至於運動之成績、則在提倡之力不力、奪標與否、不宜顧及也、本日以

風力殊大 運動之成績必受其影響、然成年選手八百米成績、馬德剛以二分八秒、打破上屆紀錄、報告臺之報告、已迭次傳來、繼而

百米成績 又破上屆紀錄、諒其他成績、以練習之進步、能造新紀錄者、當不在少數也、於運動原則、尤見公允者、則爲

成年少年 劃分嚴格、兼使少年參加者不生灰心、多啓來者之路、斯較前數屆進步之處也、少年組參加之奪標團體、其數爲五、金州公學堂與黃泥川普通學堂、竟不辭跋涉遠途來此、運動之精神誠屬堪嘉、想旅大兩地

於午前十一時廿分最惹人注目之

萬米出發 矣、當繞塲一週、即從塲內之西門、赴向星個浦、於十一時五十分在滿塲觀衆寂待之下、趙鳳祺竟冲破頭線、馳入塲內、塲內掌聲登時鼎沸、寂靜爲之冲破、結果成績爲卅五分四〇秒、較前屆成績略爲遜色、據趙君云、彼現爲中華鐵工廠店員、性嗜運動、於每日清晨、皆必從事運動、今倖獲得萬米第一、實爲僥倖、今後當益自奮勉、以求有新的成績出現云云、待至正午四百米預選畢、電鐵青年團與中華青年會即行

優勝旗返還 式當博得滿塲掌聲、想電鐵從業諸君於業餘之暇、竟能顧及運動殊堪欽佩、甚望連埠其他團體皆望風興起、使下屆運動再行擴大、是方孚大連中華青年運動會之眞意焉

獲得亞軍之二中隊

跳高第一之二中選手王嶽東之姿式

打破一千五百米全國記錄之張寶祥

連獲五次優勝之中青健將趙鳳池

演劇會閉幕紀念　各伶尤賣力氣

探陰山與托兆均極動聽　汾河灣翠屏山更有精彩

章伶演劇會、第三日劇目爲張子壽之探陰山、梁桂亭之羅成托兆、安舒元章遏雲合演之汾河灣、及章遏雲之翠屏山、茲特評誌如左

探陰山 張子壽飾包拯、扮像威嚴、臉譜極佳、唱塲「扶大宋」一句倒板、頗音洪亮、頗有黃鐘大呂之音、細聽「每日裡坐開封」勢如山崩潮湧、唱疊板時、尤如瓦缶雷鳴、張鳳霞之柳金蟬、唱幾句搖板、亦尙動聽塡戲如是、夫復何求

羅成托兆 梁桂亭之小生戲、久已快炙人口、斯劇飾羅成、上塲幾句引子及詩白、尙悉合乎節拍、托兆時一段二六、頗極暢吐曲折之妙、博得不少彩聲

汾河灣 斯劇爲生旦唱做之重頭戲、不得有一稍懈、趣節似同與武家坡、而做々之難、實戞々乎過之、緣武家坡一劇、雖三尺童子、亦能琅々上口、故做科之雖材、演戲時率以其易演而樂爲之、至汾河灣則不然、即著名生旦、以其唱工難而做々煩、且能生旦配搭、工力匹敵者、尤爲難得、故率不敢卒然試之、今章安兩藝員以臨別在即、不得不留一紀念、以資感謝顧曲家之雅意、爰特不惜氣力、斷然演奏此不可常聆之佳劇、以饗觀衆、斯劇自打雁起、章遏雲之柳氏、出塲幾句搖板、有戞金碎玉之韻、叮嚀嬌兒、滿現慈祥愷惻、慈母之心腸、流露無遺、而入窰身段、大有獨到工夫、安舒元之薛禮、暗塲內之「馬來」立博哄堂彩聲、遠窺丁山打雁時、幾句搖板、簡潔亮敞、聞之令人神逸「彈打飛雁双々落、鎗挑魚兒鉤上穿」兩句尤見精彩、而「魚兒鉤上穿」之一鉤字流轉犀利、直促觀衆拍案叫絕、誤彈丁山倉卒逸去之台步、如鳥驚弓、神色活若窰前倒板「家住陝西縣龍門句、出自丹田、渾蓄腦韻、如裂竹曳絲「薛仁貴好命苦無依無存」之二板「好命苦苦字下低、用頓腔、甚爲動聽「無依無存」高腔斜出、現胸中傀儡、台下觀衆、覺爲之動容、轉快板時、尤如江河奔流、氣勢浩然、安伶之喉嚨、誠天賦之厚也、妙家時亦有趣緻、不落俗套、此聞丁山在汾河灣打箭、面一色蒼白、情知事變、做々表情絲々入扣、而遏雲烘染之喜怒哀痛、亦如無縫天衣、恰若黃庭初寫、獨到好處焉

翠屏山 遏雲反串小生、飾石秀、表做尙合身分、唱「十三郎進門來」一段西皮二板、殊爲動聽、極盡悽惋和揚、舞刀時姿勢頗佳、酒樓醉容、亦表演活若、一斗弗之潘老丈及酒保、詞多清新耐人尋味、實爲此劇增色不少也、惟遏雲演此劇時、似欠練習、故嫌生疎耳

章劇表演會閉幕西片本報社長致謝詞

章遏雲之翠屏山

第九次運動會捐獎品之芳名

張德純捐頭號銀盃一個、交通銀行捐銀盾一個、新業銀號捐大穿衣鏡一個、王繼周捐銀盃一個、錢鈔取引人組合捐金票二百元、福順義銀號捐大仰臉鏡子二個、西山會事務所捐毛巾子二打、王樹堂捐毛巾子二打、張子黎捐毛巾子二打、李文權捐風俗展覽會記念信片二十五打、更證　進和商會捐金票拾元、張叔儀捐銀盾壹個、慶源號捐仰臉山水鏡子一個、孫文慶捐仰臉山水鏡子一個、雙聚福捐鬧鐘六個、泰興印刷捐仰臉鏡子貳個、王信成捐辭源壹部、捐國語字典拾本、捐自動鉛筆壹打、捐襪記眼壹百本、王仁捐彩皮球貳打、錢書城捐鉛筆六打、捐毛巾子貳打、宋春霆捐鉛筆六打、捐毛巾子壹打

新聞研究所長永代氏來連

村上理事同行　兩氏併訪本報

新聞研究所、所長永代靜雄及常務理事村上脩兩氏爲視察滿洲言論界、於九日到大連訪問大連市各機關及本報藉以接洽云

楊氏之喪

幕設天后宮　親朋致祭

西崗子平和街榮昌銀號主人楊海榮氏、慷慨好義、交遊素廣、今爲其兄玉璽公發喪於九日開吊、成立候客送路十一日發引、各方親友、紛來典祭、所收輓幛、不計其數、如熱河主席湯玉麟、熱河興業銀行總辦湯翰卿、東省特別區行政長官張景惠以及其他顯宦、均有輓幛云

整理訓練交通

十日大連警署員全出動　徹底的取締車輛及行人

常出交通事故之大連市、大連警察署保安係定於十日午前七時起、舉行交通之宣傳全署員分爲三班、以三四名爲一班、守立於市內交通繁雜地帶、並行組織遊動隊、按交通法則、施行整理訓練外有三幫遊動班、關於在道上放置之物等、總要格外嚴厲的取締、另有遊動隊、檢查汽車及其他諸車之速度及機能等云

時之紀念日

設時間檢査所　舉行盛大宣傳

六月十日、爲時之紀念日、大連各當局者爲遵重時刻、於是日特舉行盛大之宣傳、各鐘表商、並於市內各適宜地、設置時間檢査所、備一般通行人　便於照對時刻云

三浦內務局長已蒞任視事

關東廳內務局長、三浦碌郎氏、於八日入港之貝嘉爾丸來任矣

被電車衝倒頭部負重傷

十六歲的青年

市內沙河口大正通一番地居住之高橋金平處店員于孟宗十六歲、於九日午前八時四十分許、在大正通榮市之南方由東而西行、比至該電車道旁、當時適有四線車由北而南、于爲避免身遭危險計即在該附近暫爲停行、擬待該電車過後、再爲通過、詎料該車過後、同時又有同線四號車、由南而北、當時于之胸中、稍爲混亂、覩此而未見彼、甫開步、適被南來之四號電車衝倒、頭部負傷刻間經沙河口警察署調查中云

于文治結婚

夏曆五月十九

大連自動車工廠主人于文治氏、擇定於夏曆五月十九日即陽曆六月十五日、與孫玉高之女公子孫秀蘭、在金州本宅舉行結婚禮、席設金州西門外本宅、連滾各界知交親友、是日往賀者定不乏人云

慈善家爭補助道德會體育費

萬國道德會體育部、因參加此次奪標運動、頗得各界之贊許與精神上之援助者有之與以經濟上之援助者有之、茲開崔松山氏助洋四元、永泰錢莊于潔臣氏助洋兩元、劉代鑫氏助洋兩元、高復周氏供給運動午飯饅首貳百個諸氏之熱心體育足見一班矣

經濟

北滿各方特產物 五月輸送數量 仍以東行者佔優勝地位

北滿各方面之特產物、在本年五月中之輸送數量爲一四八、四四五噸、若以東南兩方運送之比率觀查之、東行爲一一七、四四五噸（即百分之七十九）南行爲三〇、九一五噸（即百分之二十一）仍然東行者占居優勢、南行者幾成不振 與比之傾向、但就中唯一依賴南行者、則爲大豆、刻間殘有者東部一萬噸、此外尚有河豆三十萬噸、至向大連輸出、能占若干數量、尚未可知、玆將該月中東南兩方運送之小貨物內容如下（單位噸）

△東行 豆類三〇、八三二 餅八二、四七五、油一、麩八六八、高粱二粟四三四九八、麥紛、一六〇、玉蜀黍三五、其他一六一七

△南行 豆類六、〇九四、餅二八九、油五、二八九小麥六一八八、麥粉五、三〇四、麩一七八二、蕎麥三六一、高粱八二二、粟四、五六一、大麥一七五、燕麥六八、其他一二二

鈔票成交增 錢信大發財

最近大連錢鈔市場之鈔票交易額、極爲旺盛、亦爲盡人皆知之事實、查自二日至六日間之鈔票、定期交易所成數爲一億三百八十四萬圓、每日平均成交數達二千七十餘萬圓、因之錢鈔信託會社在此五日間之手數料、收入亦達二萬七百餘圓云

大連海關 五月總收入 較去歲減少

大連海關在本年五月中之總收入爲百三萬四千七百七十四兩、與去年同期比較之、減少七萬五千七百六兩、再與四月中之總收入比較之、減少五千七百九十八兩、其減收之原因、即係銀價下落購買力減退之所致也、查與前月中之輸入稅三十二萬四千四十一兩比較之、五月中僅二十九萬七千七百四十四兩、減少三萬六千二百九十七兩、今將各稅種別示如下（單位海關兩）

輸入稅	二九七、七四四
船舶稅	三三七、五〇八
帆船稅	三、八四五
沿岸貿易稅	八、〇二九
子口半稅	一、〇〇三
噸稅	八六七
附加稅	三八五、七六四
合計	一、〇三四、七七四

日本五月中之對外貿易不振 輸出入額均較去年減少

東京電訊、據大藏省發被五月中之對中國關東州及香港各方之貿易內容如下（單位千圓）

輸出	三一、二二七
輸入	二一、五〇五
出超	九、七二二

若與去年同期比較之、輸出減少一千六百萬七千圓、輸入減少二百七萬九千圓、自一月以來之出超額二千七百三十九萬八千圓、與去年同期比較之、減少二千五百七十四萬四千圓、對中國輸出之不振、可見一班矣

大連五月底 物價之調查 比較去年低落

據大連商工會議所之調查、五月末大連零賣物價之調查品目五十種中、比前月騰貴者五種低落者十四種、平均低落一分五厘、若與去年同期對比之、低落一成四分六厘、玆將與前月比較之如下

△騰貴、白米（滿洲特等、向一等）糯米、馬鈴薯

△低落、玉葱、麥粉、麥酒、醬油（內地物）砂糖（白中）牛肉（上肉、中肉）豚肉、鷄卵、晒木綿、晒大竺、薪

△平穩、白米（朝鮮特等）押麥、大豆、小豆、牛蒡、清酒、茶、醬油（地物）味噌、鰹節、食鹽、牛肉、鷄肉、牛乳、煉乳、澤庵、梅干、干瓢、稚茸、高野豆腐、豆腐、木炭、燐寸、牛紙、塵紙

更以種類分別之、其騰落與前月及前年同期比較、足一〇〇之指數者表示如下

類別	前月對比	前年同期對比
穀類及蔬菜類（十一品）	一〇〇.一	八七.〇
嗜好品及調味料（十二品）	九七.三	九〇.三
肉類（九品）	九七.七	八三.七
雜食料（七品）	一〇〇.〇	七六.四
衣料品（五品）	九六.五	七九.五
雜品（六品）	九八.三	八八.五
總平均	九八.五	八五.四

東北銀行 己大加整理 信用不難恢復

前以提取存欵、醸成擠兌風潮之遼寧省城中街東北銀行經該行總理王明宇極力籌欵之結果、刻己大有端倪、緣以該行成立有年、最初經營得人、信用素著、由該行投資經營之內貨貿易公司、太平木業公司、永新銀號、均己成績斐然、並不如世傳有統共虧損過巨等情、不過未嵗春曾一度與閻總長在津投資之大中銀行聯合、以期發展行務、乃中原戰事驟起、未能果行、遂致謠言橫生、今由王總理將內部大加整理、並由四行號接濟巨欵五十萬元、準備充足、各存戶亦均各滿意、不若先時疑懼、王總理本政界名流、金融界巨子、今後一意整理行務、想信用不難恢復云爽

生銀入口案 滬銀行界主張

上海電訊、銀行界意見、致

金貴風潮影響 全國破產在即 上海市場呈空前未有大波瀾

上海電訊、外滙四日更短縮、英磅兌銀幣十九元、標金猛騰至五百九十八兩半、振華堂棉布公所四日函商整會、轉呈政府、呼籲救濟、全國總破產恐已在即、上海又電滙豐銀行今晨發表掛牌行市對日一百四十一兩八分之五、對英一先令五便士四分之一、然實行市混沌、事前不能預料、日滙開盤行市爲一百三十九兩、較昨日漲十兩餘、其後更漲一百四十兩、旋忽激跌至一百三十七兩、又標金由五百七十七兩開出之後須臾猛漲五百八十九兩、轉瞬時又暴跌至五百七十九兩、如此漲落不定之狂氣的行市惹起上海市場空前之大波瀾云

又電、標金早市開盤五七七兩、最高五九八兩五錢、最低五七六兩五錢、早市收盤五八九兩五錢、午市開盤五八六兩五錢、最高五九二兩五錢、最低五八二兩五錢、午市收盤五八七兩八錢、較前漲十九兩七錢

又電、本日英文報載稱、上海因銀價低落之影響、已有四家國內銀行被迫破產、同時並有數家聲明縮小營業範圍、一時滬上謠傳極盛、咸稱將續有十餘銀號被迫停止營業云

瀋垣華商 受累歇業多 不下千餘家

月之四日、出席商況聯合會來連之奉天會議野添書記長談稱、銀價現在已落爲金價之半額、奉天方面之交易狀態、已現出極度之不振、數日前據奉天商況之調查、城內華商受累歇業者、不下千餘家云

哈幣飛張銅枚落

移稜所通用之錢法、以哈洋爲本位、他幣聽市行之漲落前每元哈幣換銅枚二百六十個、現落至三百枚云（德）

日本麥子 收穫之估計

據日本農林省之發表、截至六月一日麥之收穫預想爲大麥七百三十三萬九千四百四十一石、小麥百八十四萬八百四十五石、裸麥五十一萬八千九百九十六石、與去年之實收額比較之、增加三十一萬一千六百七十七石、即三分三厘云

本埠市場面面觀

特產市場 各品見疲

九日朝開行時、銀價之市場、呈反撥商狀故各品均又推移於疲弊氣調、尤以大豆一項由六分落至九分、高粱由二分落至九分豆當限亦落至二十圓整、高粱因北地存貨尚無若大之變更、現貨大豆油坊妥十車、豆餅妥九萬片、當日市內各油坊之產餅額五萬片、開碾油坊二十二家云

錢鈔市場 鈔票暴騰

海外材料倫敦銀塊、十六片十六分之十三、期十六片八分之五、紐約三十六仙四分之一、孟買銀塊四十八留布八分之一、滙價七十二兩九二五、滙申洋九十九圓壹角五分上海標金因値復活祭故休市一日、當地鈔票呈見漲之傾向云

股票市場 前場市況

東京短期新東料九十一圓四角、本市場九十一圓三角、行情平穩、嗣後雖有九十一圓五角之空氣、双方皆存戒心之際、接來凡調之電訊、閉市又問至九十一圓一角、五品株七圓、由橋本商店買至七圓八角、比至閉市仍同七圓七角

定期行市

五品料	七、八〇
新豆料	一一、〇〇
錢鈔料	一三、八〇
新東料	九一、六〇

現貨行市

株名	高價	低價	收盤
新豆	10.90	10.90	10.90
五品	7.80	7.70	7.70
新東	91.50	91.10	91.10

商品市場

延期交易

麻袋（未變）印度市塲騰、銀塊高十六分之五、鈔票昂騰、刻無需現貨之際、故綿系行情平穩、然綿布方面、含有幾分買氣

三輪大尺布	七月半	一五二.五〇	10
三輪大尺布	七月末	一五二.五〇	一五
	八月平	一五五.〇〇	四

綿系（平穩）米棉低落

大阪三品各月限高二圓五角、銀塊鈔票昂騰、然本市塲各方面皆作觀望態度、是以行情平穩、塲面呈閑散

定期交易 限月高二圓五角、大阪三品各四五角

月限	安價	安數
九月限	一四一.三〇	10

本埠特產（九日）

▲大豆

月限	開行	最高	最低	散行
六月末	[illegible]	[illegible]	[illegible]	[illegible]
七月末	[illegible]	[illegible]	[illegible]	[illegible]
八月末	[illegible]	[illegible]	[illegible]	[illegible]
九日末	七七一〇	七七一〇	七六八〇	七六八〇

所成數 百九車

▲豆餅

月限				
六月限	[illegible]	[illegible]	[illegible]	[illegible]
六月末	[illegible]	[illegible]	[illegible]	[illegible]
八月限	[illegible]	[illegible]	[illegible]	[illegible]
九月限	[illegible]	[illegible]	[illegible]	[illegible]

所成數 十四萬八千片

▲豆油

月限				
六月限	[illegible]	[illegible]	[illegible]	[illegible]
七月限	[illegible]	[illegible]	[illegible]	[illegible]
八月限	[illegible]	[illegible]	[illegible]	[illegible]
九月限	[illegible]	[illegible]	[illegible]	[illegible]
十月限	[illegible]	[illegible]	[illegible]	[illegible]

所成數 五千箱

▲高粱

月限				
六月末	[illegible]	[illegible]	[illegible]	[illegible]
七月末	[illegible]	[illegible]	[illegible]	[illegible]
八月末	[illegible]	[illegible]	[illegible]	[illegible]
九月末	[illegible]	[illegible]	[illegible]	[illegible]
十月末	[illegible]	[illegible]	[illegible]	[illegible]

所成數 百九十七車

▲現貨前塲

混保大豆（帶皮）	[illegible]	[illegible]
混保大豆（不帶皮）	—	—
所成數	二十車	
豆餅	一、四三〇	一、四四〇
所成數	九萬片	
高粱	五一五〇	五一五〇
所成數	三車	

本埠錢鈔

近期	[illegible]	[illegible]
遠期	[illegible]	[illegible]
所成數	近期 三百十萬圓	遠期 五百九十五萬圓
九時	[illegible]	[illegible]
十時	[illegible]	[illegible]
十一時	[illegible]	[illegible]
十二時	[illegible]	[illegible]
所成數	銀對金 三千一萬八千圓	銀對洋 一萬四千圓
二時半	[illegible]	[illegible]
六時半	[illegible]	[illegible]
三月	開行 [illegible]	最高 [illegible]
十三日	最低 [illegible]	散行 [illegible]

電報匯兌

倫敦銀塊	十六片十六分之十三
同後場	十六片八分之五
紐約銀塊	三十六仙四分之一
孟買銀塊	四十八留布八分之一
美日滙兌	四九佛八分三
中美滙兌	三八佛〇分〇
▲上海標金	四八
日滙	[illegible]
▲神戶滙兌 日美	四九佛八分三
日英	二志〇片八分三
同（正午）日美	四九佛八分三
日英	二志〇片八分三

商品市場

▲大阪棉花

定期	四四、八〇
定期貨	四一、七〇

▲大阪三品 開盤 收盤

月	開盤	收盤
五月	[illegible]	—
六月	[illegible]	—
七月	[illegible]	—
八月	[illegible]	—
九月	[illegible]	—
十月	一四〇〇〇	—
十一月	一四〇〇〇	—

▲美棉

現貨	一五仙七〇
五月	一五仙六〇
七月	一四仙三四

▲印棉

十月	一四仙四二
十一月	一四仙三三
十二月	一四、[illegible]

奔哥爾 布半其 奧姆拉

▲大阪期米

	開盤	收盤
現	二一七、[illegible]	
中	二一七、[illegible]	
期	二一七、[illegible]	

▲東京期米

	開盤	收盤
現	二一七、[illegible]	
中	二一六、[illegible]	
期	二一七、[illegible]	

▲仁川期米

	開盤	收盤
現	二一六、[illegible]	
中	二一六、[illegible]	
期	二一六、[illegible]	

▲神戶豆餅 前塲開盤

五月	三、一八五
六月	三、一〇五

股票市場

▲橫濱生絲 前一 前塲二

限月	前一	前塲二
五月	[illegible]	[illegible]
六月	[illegible]	[illegible]
七月	[illegible]	[illegible]
八月	[illegible]	[illegible]
九月	[illegible]	[illegible]
十月	[illegible]	[illegible]

▲大阪棉絲 前塲開行 後塲收

限月	前塲開行	後塲收
六月	[illegible]	[illegible]
七月	[illegible]	[illegible]
八月	[illegible]	[illegible]
九月	[illegible]	[illegible]
十月	[illegible]	[illegible]
十一月	[illegible]	[illegible]
十二月	[illegible]	[illegible]

▲印度麻袋 綠紅袋 藍紅袋 滙兌行市

▲安東股票 現期 安取 八一〇 八一〇

▲大連股票 五品期 八〇〇 [illegible]

五品新期 [illegible]

▲大連短期 五品 豆新 錢鈔 七七〇 一〇九〇

北地市況

特產

哈爾濱（大豆）	六月	[illegible]	[illegible]
	七月	[illegible]	[illegible]
	八月	[illegible]	[illegible]
哈爾濱（小麥）	六月	[illegible]	[illegible]
	七月	[illegible]	[illegible]
	八月	[illegible]	[illegible]
長春（大豆）	六月	—	—
	七月	—	—
	八月	[illegible]	[illegible]
長春（高粱）	六月	—	—
	七月	[illegible]	[illegible]
	八月	[illegible]	[illegible]
公主嶺（大豆）	六月	[illegible]	[illegible]
	七月	[illegible]	[illegible]
	八月	[illegible]	[illegible]
公主嶺（高粱）	六月	[illegible]	[illegible]
	七月	[illegible]	[illegible]
	八月	[illegible]	[illegible]
四平街（大豆）	六月	—	—
	七月	—	—
	八月	—	—
四平街（高粱）	六月	[illegible]	[illegible]
	七月	[illegible]	[illegible]
	八月	[illegible]	[illegible]

錢鈔

奉天（奉票）	現貨	一、二五〇〇	一、二五〇〇
	定期	—	—
	高	—	—
奉天（大洋）	現物	[illegible]	[illegible]
	當限	[illegible]	[illegible]
	先限	[illegible]	[illegible]
開原（奉票）	現貨	[illegible]	[illegible]
	定期	[illegible]	[illegible]
	高	[illegible]	[illegible]
安東（錢鈔）	現貨	七八二	—
	滙兌	一〇〇五	—
	定期	七七五	七八五
公主嶺（鈔票）（奉票）		八五	七五
		一二五 六〇	一〇〇

森永牛奶
母乳不足時可用森永牛奶
其助長發育殊堪驚人

齒科 早川醫院
院長 早川高志
大連市西通九十三番地
電話 三九七一番

完全國貨 亞林防疫臭水
●消毒滅菌 ●辟疫除穢
用亞林防疫臭水、和以清水、化成乳白色、裝入噴筒、或澆壺、於陰溝、辟角、墻根、厠所、風日不透之處、逐日噴之、所費無多、而收效絕大、欲謀家度
衛生勤洒 出外常含 亞林防疫臭水 布置清潔
化食 消毒 良丹 二三粒以抵抗外來之傳染
斯乃實際上防疫之道傳佈雖烈、照此精密防範、永無疾病相侵矣
總發行 上海四馬路 五州大藥房
分發行 遼寧西樓大街 五州大藥房
分發行 營口南米街 五洲大藥房
分發行 吉林 五洲大藥房
分發行 哈爾濱道外 五洲大藥房

教導小孩衛生擦用如意膏其一也
小孩子偶然灼損燙傷割破蟲咬切勿聽其效鄠俗法以香灰塵土或其他汚物胡亂敷塗反使皮膚潰爛最好教導小孩免避此種意外如萬不得已則敎他搽用如意膏爲最善矣
如意膏清潤滋潤解毒生肌不特可治燙傷割破 跌損蟲螫 均奏奇効 浙江蘭谿塘灣巷王君松卿云『鄙人近用如意膏療治各種皮膚病確有神効而對于燙傷割破尤具不可思議之奇功』
如意膏價目每匣六角六匣三元郵費免收 遠東總發行上海江西路六十號韋廉士醫生藥局
各埠藥房均有代售

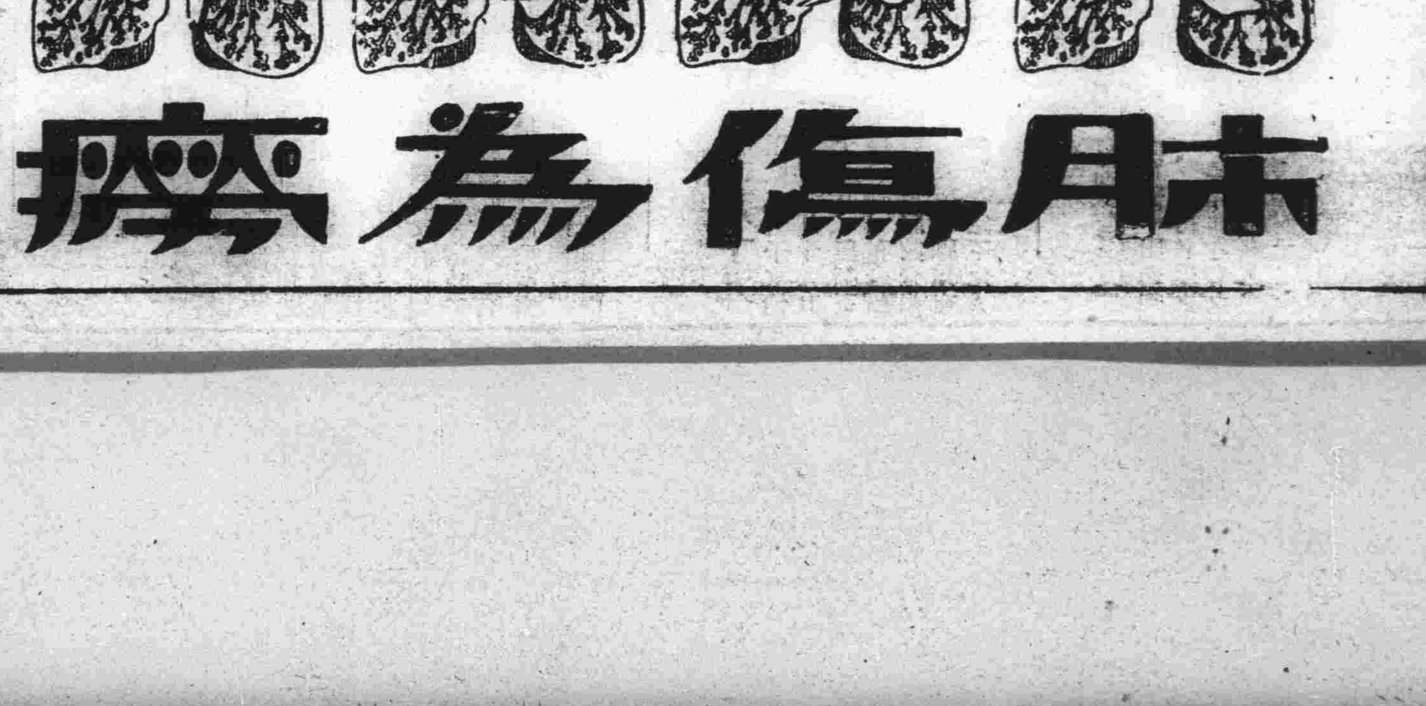

久咳傷肺肺傷爲癆勢所必然惟凱輯氏久咳片爲現代預防肺結核抵制肺癆菌咳化痰之出奇拔粹一種良藥凡經服過者莫不交相贊賞歷年得獲愈者之謝函數計萬份可見此藥之功績美譽確爲鷄羣之鶴裨益社會良非淺尠豈牟利者可比耶謹將主治陳下
●一治憂愁肺痛之咳●一治夜不安眠之咳●一治喉痛聲啞之咳●一治童子百日之咳●一治老人虛弱之咳●一治胎前產後之咳●一治天將時疫之咳●一治四時感冒之咳●一治喉癢虛寒之咳●一治痰湧喉塞之咳●一治胸痛脅痛之咳●一治胃弱飽滯之咳●一治腎虛肺弱之咳●一治酒色爲患之咳●一治多年不愈之咳●一治結核發現之咳●一治氣管發炎之咳●一治咯血癆傷之咳
一切日咳 夜咳 連聲咳 單聲咳 白痰咳 黑痰咳 無痰咳 唾血咳 破金咳 朝熱盜汗咳 心跳氣喘咳 雖最日久之纏綿咳症服之無不應驗如響是誠爲肺病之良藥也
價目試用一包一角 中盒五角 大盒一元
各省各大藥房均有代理設無處購買祈將欵寄交
總發行所哈爾濱泰華西藥商行立即照寄